Rescataron a dos mineros de un yacimiento de oro

Sobrevivieron 24 dias enterrados en la mina derrumbada

PLACER (Filipinas), 28 (U. P. I.). — Después de pasar 24 dsas enterrados en una mina de oro que se derrumbó, dos de los cinco mineros que pudieron ser salvados finalmente fueron traídos hoy a esta población para recibir atención médica. Los otros tres perecieron en el siniestro, según se informó.

El fin de la angustia de los dos mineros en cuestión, Nilo Chatto, de 22 años, y Gerónimo Acot, terminó hoy a las 10 de la noche, cuando finalmente fueron extraídos del túnel de la mina por una partida de salvamento.

Los dos fueron inmediatamente trasladados en ambulancia, al centro médico de la vecina ciudad de Surigao. "Los salvamos', exclamó el administrador de la mina, Tomas Coyabcab, al surgir del túnel entre las aclamaciones de la multitud de mineros, curiosos y periodistas que se habian dado cita en el lugar.

Los dos se habian mantenido vivos desde el 4 de marzo, dia en que se produjo el derrumbe, llenando de lodo y roca volcánica el túnel principal de la mina.

Pero luego se trabajó incesantemente para oradar un conducto hasta la cámara en que quedaron atrampados los mineros, por el que fue posible ventilarla y establecer contacto con los sobrevivientes, por primera vez, lo que ocurrió el 14 de marzo. Hasta ese momento se había dudado que los mineros estuviesen aún con vida.

Por ese conducto se les bajaba agua potable y raciones, mientras procedía la larga labor de penetración por el túnel de 245 metros de extensión, que también se había desplomado en partes y estaba anegado.

Mientras tanto, los sobrevivientes pasaron el tiempo leyendo, escuchando música radiada y a veces cantando, después de que Coyabcab les diera instrucciones de que se mantuvieran donde estaban hasta que se llegara a ellos.

Los alrededores de la mina no tardaron en adquirir un aspecto de fiesta mientras procedía la labor de salvamento y en los últimos días cientos de curiosos comenzaron a arremolinarse por el lugar, tratando de escuchar las voces de los sobrevivientes. Los panaderos y dueños de restaurantes contribuyeron con comida, café y bebidas refrescantes para atender a los trabajadores y a las demás gente.

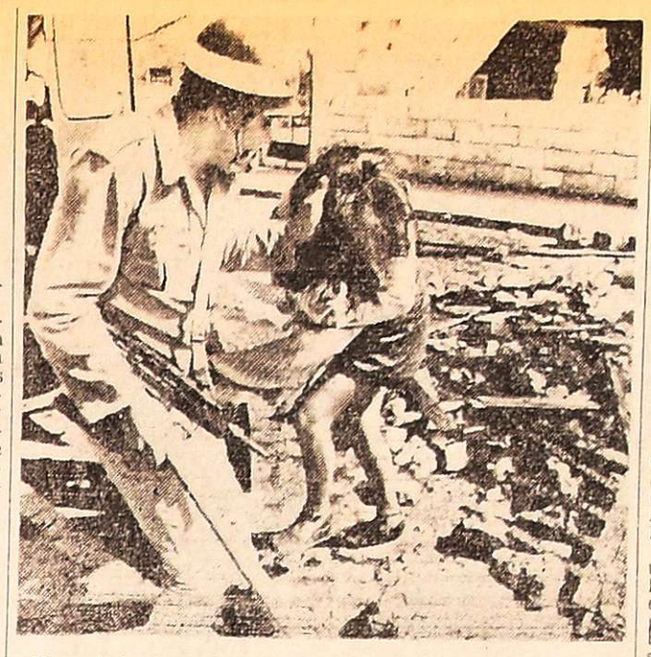

Un policía de la frontera israelí arrastra, tomándola de sus cabellos, a una estudiante árabe. Las chicas atacaron a la policía durante una manifestación antiisraelí que tuvo lugar en Jerusalén. (Radiofoto de UPI).

Advirtió Indira Gandhi de los peligros que se ciernen sobre la India

JAMMU (India), 28 (UPI). — La primera ministra Indira Gandhi, advirtió hoy a la nación de presuntos peligros de las montañas, de los llanos o del mar, pero no dio nombres.

Hablando en una concentración aquí, 800 kilómetros al norte de Nueva Delhi, la señora Gandhi dijo: "Anteriormente creíamos que todos los peligros llegaban de sólo una dirección, de las montañas, de los llanos o del mar". India tiene a una China poco amigable al otro lado de las Himalayas en el norte y a una igualmente áspera Paquistán en el oeste, con 1.600 kilómetros de frontera que corre a lo largo de los llanos de Punjab y del desierto estado de Rajasthan.

India tuvo una corta guerra con China en 1962, en que sufrió pérdidas territoriales, y 3 con Paquistán, ganando la última en 1971, en que la provincia oriental del país enemigo surgió como la nación independiente hoy llamada Bangladesh.

Funcionarios indios han advertido, repetidamente, que la base naval y aérea estadounidense en la isla bajo control británico, Diego García, en el océano Indico, a 1.000 millas marítimas al oeste del estado Kerala, del sector sur de India, representa una amenaza contra la seguridad del país, acusación que Estados Unidos ha repudiado vehementemente.

"Los opositores de la India son un puñado de personas en este país y algunas fuerzas externas que nos odian, que no han cometido ningún nuevo agravio contra India —dijo la mandataria— lo cual no debe ser considerado un cambio de actitud, pues sólo esperan la oportunidad de algún error que podamos cometer, para tomar acción". "Sin embargo, eso no significa que todo el mundo está contra India. De hecho, las naciones socialistas, las no alineadas y las africanas, comprenden la situación india".

Terminó diciendo la primera ministra que, "pese a la crítica hostil de ciertos sectores, la India seguirá adelante por la ruta seleccionada".

Grave incidente en la "guerra del bacalao"

REYKIAVIK, 28 (UPI). — Dos fragatas británicas atacaron una canonera islandesa en el más reciente incidente de la "guerra del bacalao" entre Gran Bretaña e Islandia, declaró hoy el capitán de la cañonera atacada.

El capitán de la cañonera "Baldur", Hoeskuldur Skarhedinsson, dijo que la fragata "Diomede" embistió cuatro veces a su embarcación, que se dirigía hacia un grupo de barcos pesqueros británicos operando dentro del límite de las 200 millas de aguas territoriales reclamadas por Islandia. Skarhedinsson dijo que el "Baldur" sufrió considerable daño y que se disponía a dirigirse a puerto cuando la fragata "Galatea", que se encontraba en el area, se nos aproximó con fuego de ametralladoras". Agregó que "El Galatea" nos llamó por radio y nos amenazó. Los tripulantes estaban vestidos en uniforme de batalla y usaban máscaras, pero no se efectuaron disparos".

Las fragatas y otros barcos británicos de escolta siguieron al "Baldur" hasta las 12 millas de límite de las aguas territoriales de Islandia con sus cañones apuntados todo el tiempo, según dijo Skarhedinsson.

"Esto podría haber tenido un fin peor. Esta ha sido la peor actitud de los británicos en esta guerra del bacalao", agregó. Skarhedinsson dijo que ésta es la primera vez, en la tercera etapa de la disputa pesquera entre los dos países, que las fragatas británicas han disparado para hacer blanco. En fases previas del conflicto, que comenzó originalmente a inicios de la década del 60, los barcos británicos hacían sólo disparos de advertencia.

La última fase de la controversia estalló en octubre del año pasado cuando Islandia reclamó unilateralmente el límite de las 200 millas de aguas territoriales, con el propósito de proteger las reservas de bacalao.

Gran Bretaña e Islandia, desde entonces, han tratado varias veces en forma infructuosa de ponerse de acuerdo sobre la cantidad de pesca que Gran Bretaña puede continuar consiguiendo en el área.

Puede haber una tercera votación para elegir al primer ministro inglés

LONDRES, 28 (UPI) — La retirada de la candidatura del ministro de Interior Roy Jenkins al cargo de líder del Partido Laborista, que automáticamente conlleva el de primer ministro de Gran Bretaña, al parecer favorecerá más que a nadie al candidato izquierdista Michael Foot, secretario de empleos.

El sorprendente cambio que se ha producido al anunciar por lo menos una docena de miembros laboristas del Parlamento, que antes votaron por Jenkins —figura política de orientación derechista dentro del Partido Laborista— que apoyarán a Foot, indica que la segunda vuelta de votación producirá resultados apretados e inconclusos.

Los 317 mienbros Laboristas del partido, mediante una serie de votaciones eliminatorias, están decidiendo quien será su nuevo líder, para remplazar al primer ministro renunciante Harold Wilson.

Aunque Jenkins y Foot tienen ideas políticas casi diametralmente opuestas, el miembro del parlamento Brian Walden, partidario de Jenkins que anunció que votará por Foot, dice que este es "el otro individuo de principios" del partido.

Pero la mayoría de los expertos opina que ni aún con esos cambios podrá Foot lograr el triunfo en la segunda votación, que se completará el martes. Para lograr el cargo hace falta obtener la mayoría absoluta del número de votos.

Los expertos todavía consideran como favorito al secretario del exterior, James Callaghan, y opinan que logrará el triunfo en la tercera votación que terminará el cinco de abril. Es casi inevitable que haya que celebrar una tercera vuelta debido a la decisión del canciller del Exchequer, Denis Healey, de seguir en la puja política. Healey quedó quinto entre los seis candidatos que fueron a la primera vuelta. Healey es negó a imitar a los otros dos aspirantes, Jenkins y el izquierdista Anthony Wedgwood Benn, que se retiraron de la segunda vuelta. El sexto aspirante, el secretario del Medio Ambiente, Anthony Crosland, quedó eliminado en la primera vuelta.

Cada adivinador político tiene su propia fórmula sobre el resultado que producirá la votación del martes. El promedio de las predicciones atribuye 140 votos a Callaghan, de 18 a 20 menos de los 158 que se necesitan para lograr el triunfo, y 130 para Foot. Los calculistas creen que Healey obtendrá unos 45 votos, lo que lo eliminaría de la contienda. Tres de los parlamentarios no participan en la votación por diversas razones.

Wilson anunció su retiro del cargo de primer ministro hace 10 días, aunque seguirá en política y volverá a su escaño de miembro simple de la Cámara de los Comunes. Como su partido tiene la mayoría en la Cámara de los Comunes, no es necesario celebrar elecciones generales para sustituirlo, ya que fue el partido y no Wilson quien fue elegido.

Unas 50 estudiantes árabes enfrentaron a policías israelíes

JERUSALEN, 28. (UPI). — Estudiantes arabes chocaron hoy con la policía, durante una manifestacin anti - israelí en una escuela superior del sector este de esta ciudad, informaron fuentes gubernamentales.

De acuerdo con las fuentes, cincuenta muchachas estudiantes y tres profesoras que se sospecha incitaron a las adolescentes, fueron detenidas cuando la policía entró al colegio. Fue esa la primera vez, durante la reciente ola de demostraciones, que la policía ha irrumpido en una escuela en el este de Jerusalén. Al alcalde Teddy Kolleck critic la accin policial y declaró que existe un entendido, bajo el cual, la poilcía debe abstenerse de entrar a edificios municipaes para arrestar personas.

Según testigos, estudiantes árabes vestidas con los verdes uniformes del colegio, bloquearon la calle frente a la escuela femenina maimonea, lanzando piedras y encendiendo neumáticos y trozos de madera.

Al llegar las autoridades a investigar la situación, las jovencitas comenzaron a lanzar piedras contra los agentes. Fueron traidos refuerzos y unos 10 policías entraron a la escuela a detener a las revoltosas.

El incidente dio fin a varios días de relativa calma en el sector árabe del este de Jerusalén y en la margen occidental del rio Jordán, donde han tenido lugar continuadas protestas anti-judías desde que un tribunal islaelí decidio, el 29 de enero, que los israelíes tienen derecho a rezar en un lugar de la ciudad vieja, que es sagrado para judíos y musulmanes.

Relaciones de Rusia y la Unión

(Viene de la Pág. 2)

Moscú, pero que él continuará negociando con las superpotencias siguiendo la línea política de "la paz a través de la fuerza". Desde entonces los dirigentes estadounidenses han evitado el uso de la palabra).

Pero "la medalla tiene un reverso", afirma Pravda. La postura de los políticos de Washington, expresada en la moción senatorial, no sólo refleja tendencias positivas. Se ha advertido últimamente una tendencia en la capital norteamericana a poner énfasis en el acrecentamiento del poderío militar de Estados Unidos, en concordancia con los intereses del complejo militar - industrial".

Brigitte Bardot se halla enferma

LONDRES, 28 (Télam-AFP). —Rumores sobre una repentina enfermedad de la estrella francesa Brigitte Bardot, circulaban en Londres, de donde, al parecer, tuvo que partir repentinamente hoy por orden médica.

La famosa "B.B.", de 40 años de edad, había sido vista esta mañana en el aeropuerto londinense, en tránsito para Canadá.

En compañía de un amigo —relató un testigo— Brigitte acababa de llegar al salón de honor del aeropuerto de Heathrow en espera de su próximo vuelo para Canadá, cuando se sintió mal. Tras la llegada de un médico, la actriz tomó el primer avión de regreso a París, en compañía de su amigo.

Una azafata de la compañía "Air Canadá" dijo que no había comprendido lo que sucedió exactamente, pero que "el estado de salud de Brigitte Bardot había provocado un enorme lío".

Grupos disidentes del IRA se atribuyen un atentado

Ocurrió en Londres y resultaron heridas 85 personas

LONDRES, 28. (UPI). — Una de las 85 personas heridas por la bomba puesta por el proscripto Ejército Republicano Irlandés (IRA) anoche en la exposición de "la casa ideal", se hallaba hoy al borde de la muerte y 13 continuaban hospitalizadas.

Voceros del hospital dijeron que 20 de los lesionados habían sido sometidos a operaciones de emergencia. Cuatro de ellos sufrieron mutilaciones y uno se hallaba en grave estado.

Se calcula que la bomba tenía una carga de más o menos un kilo de explosivo y estalló en la exposición presentada en Olympia, uno de los mayores centros británicos de exhibiciones en el sector oeste de Londres, atestado por unas 22.000 personas. "El estallido fue tremendo y todo se puso negro", dijo la señora Dorothy Yerby, quien estaba a unos 10 metros de distancia del lugar de la explosión.

Por lo menos tres grupos asociados con el IRA se responsabilizaron por el estallido en llamadas telefónicas anónimas a los medios de comunicaciones. La dirección de Scotland Yard no aceptó ninguna como cierta, pero indicó que no había duda de que el atentado había sido obra de alguno de los grupos disidentes del IRA, que han estado detonando bombas en los trenes subterráneos y en sus estaciones.

La bomba de Olympia, escondida en un cesto de basura al final de una escalera automática en el edificio, estalló luego de advertencias del IRA de que el público británico es ahora su objetivo. Ambulancias partían del edificio Olympia hacia los hospitales cercanos, donde los 85 lesionados, la mayoría de ellos en las piernas, recibieron tratamiento.

Fue uno de los mayores saldos de heridos en la campaña de bombas iniciada cuatro años atrás por el IRA en territorio británico. Dos explosivos estallaron sin advertencia alguna en atestados bares en Birmingham, dando muerte a 21 personas a fines de 1974, y 140 más sufrieron lesiones al explotar otra bomba en los tribunales Old Bailey de Londres, en 1973.

Según la policía, los que pusieron la bomba en el Olympia deliberadamente seleccionaron el lugar donde la explosión haría más daño al mayor número de personas. "Una vez más tenemos que recordar que debemos ser extremadamente vigilantes", dijo ayer el jefe superintendente del escuadrón de bombas de Scotland Yard, James Nevill, quien pidió al público mantenerse siempre en guardia respecto a paquetes sospechosos.

Un hombre tiene la cara vendada después que u poderosa bomba explotó, sin aviso previo, en mec de una multitud de visitantes de la exposición "Hog Ideal", en el oeste de Londres. Scotland Yard dijo qu por lo menos 85 personas resultaron heridas y culp del atentado al Ejército Republicano Irlandés (IRA). L mayoría de los heridos sufrió lesiones en las pierna y en los pies. (Radiofoto de UPI).

Simplex
Time Recorder Co
RELOJES DE CONTROL
Para Personal - Producción y Telex
FABRICA - VENTAS - SERVICE
Av. Rgto. de Patricios 1630
Tel. 28-5866/21-4183
Buenos Aires
HOFFMAN
Avda. España 1142
Tel. 21-6711 - MENDOZA

Otis presenta los nuevos Ascensores Sistematizados.
La medida justa y necesaria en transporte vertical.

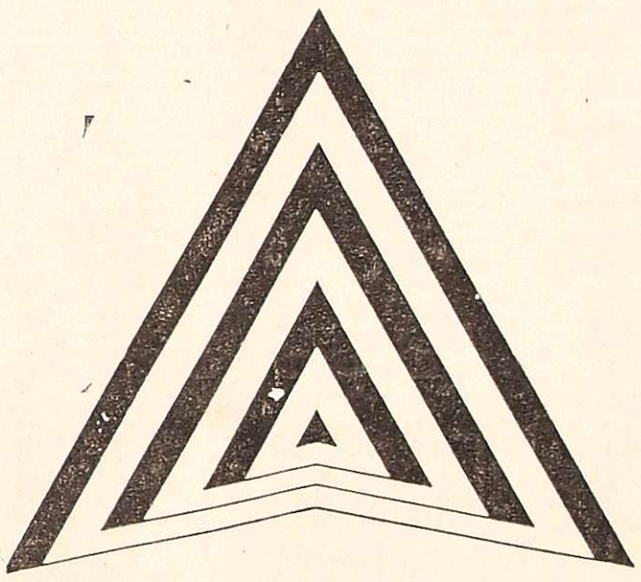

Ahora usted cuenta con un elemento más cómodo y práctico para proyectar sus próximos edificios.

La nueva línea de Ascensores Sistematizados Otis.

Fabricados integral y sistematizadamente por Otis, con medidas exactas, determinadas por minuciosos estudios y con la avanzada tecnología que sólo Otis puede emplear en el país.

Como resultado, usted obtiene precios más bajos y una calidad que supera todo lo conocido.

Dimensiones justas, adecuadas a las necesidades actuales del transporte vertical en las viviendas.

Y una mayor practicidad para su ubicación en el proyecto.

La flexibilidad modular de los Ascensores Sistematizados permite obtener, a través de distintas combinaciones, una gran variedad de opciones adicionales en los equipos básicos.

Ascensores Sistematizados. Una buena medida que sólo Otis puede tomar.

LA-421 A, el primero de la nueva línea

- Capacidad: 4 personas.
- Velocidad: 45 m/min.
- Hasta 14 paradas.
- Maniobra automática individual.
- Control a resistencias.
- Cabina de gran belleza funcional.
- Medidas del pasadizo: 1,35 x 1,40 m.
- Garantía por un año.
- Service de mantenimiento Otis en todo el país.

Opciones Adicionales

- Maniobra colectiva descendente.
- Maniobra colectiva descendente duplex, para funcionamiento en batería.
- Interconexión para funcionamiento automático, en batería.
- Puertas exteriores metálicas de hoja con marco.
- Indicadores de piso exteriores.
- Atrayente selección de colores en laminados plásticos.

Sistematizados®
Otis
LA MEDIDA JUSTA Y NECESARIA

Ventas: Av. Figueroa Alcorta 3415 - Tel. 72-4137/2167/2461/0810 - 71-3809 - Cap. Fed. - Planta: Uruguay y Acceso Norte - VICTORIA - Tel. 744-4060/69 - Pcia. de Buenos Aires - Sucursal en Mendoza: Gutiérrez 341, Tel. 216555 - Tecnico Residente en: San Juan: Mendoza 1553, Rawson, Tel. 23138, Codigo 172.

En la India oponen reservas a la esterilización obligatoria

NUEVA DELHI, 28. (U.P.I.) — Un vocero de los 11 millones de católicos de la India, pidió al gobierno que tenga en cuenta los valores de las comunidades religiosas minoritarias al legislar la planificación familiar, que se basa en la esterilización obligatoria.

El obispo Patrick Da Souza secretario general de la conferencia de obispos católicos de la India, dijo que tenía la esperanza que el gobierno "tendría en consideración los sentimientos y los valores más apreciados de las comunidades minoritarias".

Se espera que el ministro de Salubridad y Planificación de la Familia anuncie pronto la proposición gubernamental que han llamado "incentivos y desincentivos", para obtener el crecimiento de la población, que aumenta a razón de 13 millones de personas anualmente y ya tiene 600 millones de habitantes.

Las estadísticas muestran que hay 102 millones de matrimonios en edad de procrear, de los cuales sólo 16 millones toman algunas medidas para controlar el tamaño de sus familias. De los 16 millones, unos 12 millones han sido esterilizados.

Dos de los 22 Estados de la India, han propuesto que se considere delito que no esté esterilizado uno de los miembros de los matrimonios que tienen de dos a tres niños. Otros Estados han prometido que tomarán medidas contra los empleados del gobierno que no se hayan esterilizado después de tener dos o tres niños. Las medidas consistirían en la pérdida del derecho a recibir préstamos del gobierno y gastos de traslado.

El obispo Da Souza, en su declaración, reafirmó "la obligación y el deseo de la Iglesia de recomendar a las familias que planifiquen sus familias mediante métodos naturales y su responsabilidad". Un documento discutido hace dos semanas por la Asociación de Hospitales Católicos de la India, dijo que la esterilización obligatoria "reduce a los matrimonios en su relación mutua a una función meramente económica".

La Conferencia de Obispos Católicos de la India es el vocero oficial de la Iglesia Católica en este país.

Cuando los líderes musulmanes de Maharashtra, el Estado occidental que comprende la ciudad de Bombay, protestaron contra la esterilización obligatoria, el primer ministro del Estado declaró que no se obligaría a hacerse vasectomías o tubectomías a los que no quisieran.

Los representantes de los católicos ya habían expresado anteriormente su oposición a la esterilización obligatoria, en una entrevista que sostuvieron con la primera ministra Indira Gandhi. Se dijo que ella había expresado "simpatía" con respecto a sus quejas extraoficiales, pero no hizo ninguna promesa.

Audífonos Lutz Ferrando
Oir es vivir. Ahora, le ofrecemos una nueva línea de modelos de audífonos. Y en exclusividad las marcas DANAVOX. REXTON y VIENNATONE.
Su especialista y Lutz Ferrando pueden resolver su problema. Con seguridad total

CEFERINO NAMUNCURA
CONOZCA Y CUMPLA SU PROMESA, VISITANDO
SAN RAFAEL BOWEN - REALICO - SANTA ROSA
BAHIA BLANCA (HOTEL) - FORTIN MERCEDES
PEDRO LURO - LAGUNA LA SALADA.
SALIDAS: 7-5-76 - REGRESO 10-5-76
INFORMES Y RESERVAS TURISMO LA CUMBRE
Las Heras 559 - Ciudad Mendoza - Tel. 218512 - 251100

Central Fotográfica
DISTRIBUIDORES
MATERIAL FOTOGRAFICO
EN SU NUEVO LOCAL
SAN JUAN 1392

OS ANDES

o el 20 de Octubre de 1882 por el Dr. Adolfo Calle
Directoras:
Carmen Usandivaras de Calle
Elcira Videla de Schiappa de Azevedo

MENDOZA, LUNES 29 DE MARZO DE 1976

Condiciones para la labor del agro

Una seria distorsión se ha producido en los últimos os en la dimensión del quehacer agropecuario ais. En tanto en gran número de estados del globo un panorama agrícola desarrollado— se anota ecimiento sustancial de la producción al tiempo que recios reales se reducen considerablemente, entre ros el proceso ha sido opuesto.

Algunos "analistas" en trance de hallar explicacio- han señalado que "en nuestro país se han necesita- nejores precios para lograr aumentos de produc- '. Esto, según los mismos "analistas" sería debido ineficiencia de los productores locales basada en structura de la tenencia de la tierra". Frente a firmación, las Confederaciones Rurales Argentinas RA— y la Sociedad Rural Argentina —SRA— reba- as argumentaciones destacando que en la Argenti- donde los rendimientos por hectárea de la tierra comparativamente reducidos, los alimentos de la alta calidad tienen precios relativamente bajos ue la mayor productividad física de la tierra —co- volumen de producción obtenido por hectárea— oincide necesariamente con la mayor productividad ómica o sea la rentabilidad.

Por diferentes circunstancias, nuestro país cons- e un caso muy especial. En efecto: un productor obtenga baja producción por hectárea, puede no ante, ser considerado como eficiente, a condición realice cultivos de menor productividad física sobre ase de una mayor incorporación de tierras y una or aplicación de capital y trabajo. Asimismo ex- an los organismos rurales que "una nueva tecno- que no aporte paralelamente un mayor ingreso inero, no es puesta en práctica en lugar alguno del do". Y añaden: "Con precios agropecuarios estan- s o en retroceso, no cabe esperar que el campo pore mejor tecnología, en particular si aumenta nanentemente el precio de todos los insumos.

Las experiencias obtenidas en la Comunidad Eco- ica Europea han permitido a algunos agroecono- as pensar que una política de precios elevados es nica que permitiría lograr una alta productividad; esto resulta antagónico con la política agrícola uestro país.

Si se limita el problema a los cultivos bajo riego, uación es más dramática. En este tipo de actividad ólo influye el precio de insumos críticos —fertili- es y abonos plaguicidas, semillas de alta calidad, —, sino que el productor se ve enfrentado a la vo- ad de ciertos "industriales" que pagan discrecional- te las cosechas de productos perecederos, justa- te por ello; por no poder soportar mucho tiempo ués de recolectado, sin ser sometidos a procesos ransformación.

A diario nos informamos en nuestra redacción de os que configuran irregularidades comerciales: pa- de precios bajísimos en relación al valor del pro- o y a veces, aún por debajo de los precios estable- s oficialmente. Ante estos procedimientos el pro- or agrícola queda aprisionado en un círculo de o: o vende al precio que le quieren pagar o se na a perder el esfuerzo de todo un año. En ambos s es víctima. ¡Y qué decir de los intermediarios!

Frente a la irregularidad, fluye como consecuencia a el abandono paulatino de las áreas rurales. Al ner garantías de un precio retributivo, el agricultor el éxodo de las plantaciones y marcha en busca tros horizontes.

Si se desea revertir el proceso, no queda otra sa- que asegurar precios compensatorios. Tras ello, ue podrá exigirse productividad. Mientras tanto, que aceptar la realidad que nos ofrece el campo. idad que en muchos casos no se ajusta con lo que erra ofrece al hombre a cambio de su trabajo, su cación y su inversión de cumplirse todo ello den- de niveles óptimos.

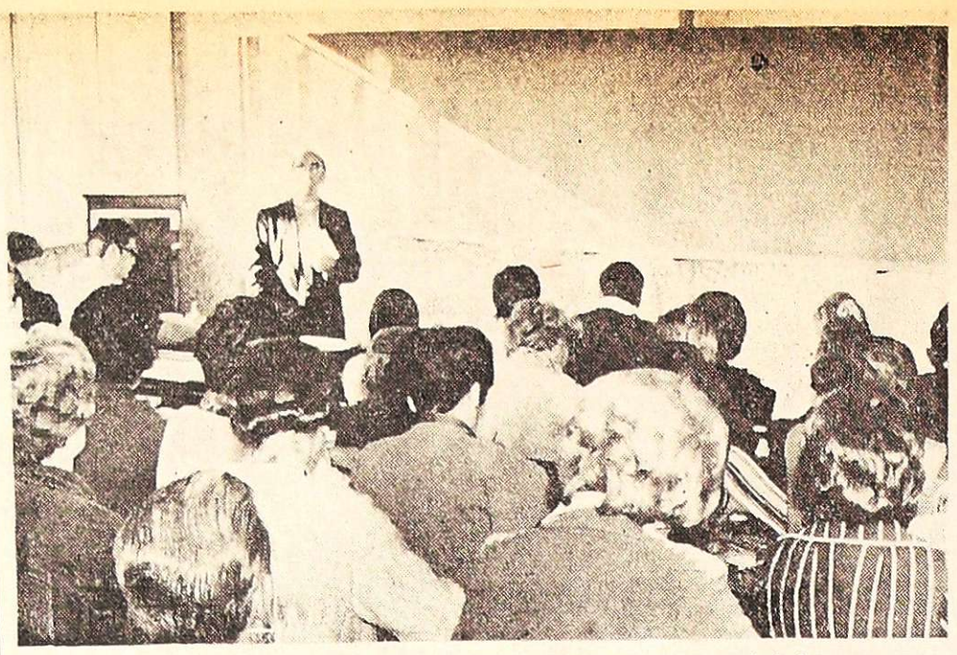

Acto realizado en la Facultad San Francisco, de esta ciudad.

Encuentro Arquidiocesano de la Pastoral Matrimonio y Familia

En la Facultad San Francisco de esta ciudad se concretó ayer el Segundo Encuentro Arquidiocesano de la Pastoral Matrimonio y Familia. El cónclave, que congregó a sacedotes, religiosos, laicos representees de movimientos y parroquias, matrimonios y miembros de grupos familiares fue organizado por el Comité Arquidiocesano de la Pastoral Matrimonio y Familia del Arzobispado de Mendoza.

La charla de apertura: "La espiritualidad de la familia en cuaresma y Semana Santa como pequeña Iglesia domestica" estuvo a cargo del R. P. Andrés Torres, del convento de Santo Domingo.

Al concluir el sacerdote se conformó una encuesta y los profesionales doctor Nicolás Morcos e ingeniero Antonio Di Leo expusieron "Conocimientos de los objetivos del espiritu y las caracteristicas del programa Matrimonio y Familia. Acción para realizar en 1976".

Tras la definición de los objetivos sustanciales del plan tentativo, los panelistas y participantes se constituyeron en grupos de opinión con el objeto de proponer otras metodologías de trabajo y sugerencias de nuevas pautas para incrementar los valores materiales y espirituales del programa.

Cerró la serie de conferencias especificas Fray Luis Santiago, del convento de San Francisco. El tema fue "Ubicación de la Pastoral Matrimonio y Familia en los niveles: nacional, regional y diocesano".

Fray Santiago —vocero del equipo organizador del Segundo Encuentro— definió al conclave como "una preparación de los agentes naturales —laicos comprometidos— para una futura evangelización de los matrimonios y la familia.

Realizarán dos cursos de estadística aplicada

El Instituto Nacional de Epidemiología realizará en su sede de Ituzaingó 3520, Mar del Plata, el II Curso de Estadística Aplicada a la Investigación Epidemiológica y el Primer Curso sobre Muestreo Aplicado a la Investigación Epidemiológica, con la coordinación del profesor Jorge Francisco Ungaro.

Son objetivos de ambos cursos impartir conocimientos de estadística a los profesionales del equipo de salud y promover el uso de las técnicas basadas en esos conocimientos.

Los alumnos podrán optar por la concurrencia a ambos cursos o bien a uno solo de ellos. La inscripción está abierta, para un máximo de 20 asistentes, a los profesionales con carrera universitaria de tres o más años de duración, preferentemente que trabajen en servicios de salud. Se dará prioridad a las inscripciones de aspirantes provenientes de la Zona Sanitaria VIII, de la Provincia de Buenos Aires, Area Pampeana, Patagonia y Comahue. El I.N.E. ofrecerá alojamiento, en forma gratuita, a los alumnos del interior.

El Curso de Estadística Aplicada a la Investigación Epidemiológica se desarrollará entre el 26 de abril y el 5 de mayo, de lunes a viernes, de 10 a 12 y de 14 a 17. Para su aprobación se requerirá el 90 por ciento de asistencia y el 90 por ciento de los trabajos practicos aprobados.

El I Curso sobre Muestreo Aplicado a la Investigación Epidemiológica se efectuará entre el 6 y el 14 de mayo, con el mismo horario e iguales requisitos para su aprobación.

Las inscripciones para el curso de estadística vencen el 14 de abril, y para el de muestreo, el 30 de abril. En el caso del segundo curso, los postulantes deben tener aprobados estudios básicos de estadística, o haber realizado el Curso de Diplomado en Salud Pública, o el Curso de Epidemiología para Profesionales, o similares en los que se haya aprobado la materia "Estadística".

Se reinician las clases en el secundario

Hoy se reinician las actividades educacionales en el nivel secundario, tanto en los establecimientos estatales, con en los privados.

La medida fue resuelta por las autoridades, según se informó recientemente.

Una beca para estudiantes se ofrece

La Estación Experimental Regional Agropecuaria Mendoza del INTA informó que hasta el viernes estará abierta la inscripción de aspirantes a una beca de segunda categoria, destinada a estudiantes de la Facultad de Ciencia Agrarias de la Universidad Nacional de Cuyo, para desempeñarse en el Servicio de Estadística de la Estación.

La beca tendrá una duración de un año y será renovable por igual periodo. El becario deberá cumplir su programa de trabajo durante un mínimo de doce horas semanales. La remuneración mensual se fijó en $ 540.

Los aspirantes deberán presentar la siguiente documentación: a) solicitud de inscripción, con antecedentes, refrendada por autoridades de la casa de estudios agronómicos; b) certificación en la que consten las materias rendidas y calificaciones obtenidas hasta la fecha por el alumno; c) carta del profesor titular en la materia más directamente relacionada con la especialidad, en la que se considere el interés, vocación y aptitudes demostradas por el aspirante. Estos requisitos deberán ser presentados en la oficina de personal de la estación experimental, en el kilómetro 14 de la ruta a Luján, en el horario de 8 a 12 y de 14 a 16.

Inscripción en un taller de arte infantil

Directivos del Instituto Cuyano de Cultura Hispánica informaron que está abierta la inscripción para niños de 4 a 12 años, que deseen asistir a las clases del Taller Infantil de Arte, que funcionará en el instituto, los sábados, de 10 a 12.

Las clases serán dadas por las profesoras Nora de Inchauspe, Silvia Guzzo, Silvia Diaz de Olguin y Elsa García. El curso tiene por fin la orientación de los pequeños en dibujo, pintura, construcciones, muñequeria, cerámica y expresión corporal.

Las inscripciones se harán en la sede del instituto, Aristides Villanueva 389, de lunes a viernes, de 17.30 a 19.30.

Se procurará la mejora de la atención hospitalaria

El subsecretario de Salud Pública, teniente coronel médico Lucio Ernesto Arienti, informó sobre los resultados de una visita de inspección que realizó al Hospital Central y se refirió a los objetivos que perseguirá la repartición a su cargo en materia de política hospitalaria.

Expresó el subsecretario que su presencia en la institución asistencial obedeció al deseo de establecer los recursos con que cuenta y el estado del edificio. Señaló que la inspección resultó satisfactoria, en el sentido de que el hospital cuenta con un edificio adecuado, en buen estado de conservación. Explico que, en una recorrida que abarcó desde la terraza hasta el subsuelo, pudo comprobar que el personal se desempeña con dedicación, y que si bien existen problemas por resolver, esas fallas serán subsanadas con entusiasmo y voluntad.

Atención ágil

El teniente coronel Arienti realizó una enumeración de los factores que a su juicio son esenciales para que la función hospitalaria sea eficaz, y puntualizó que "aquí y desde ahora, para nosotros lo más importante es que el paciente, al entrar en el hospital, reciba antes que cualquier atención o medicamento, una inyección de optimismo".

Con particular referencia al Hospital Central, indicó la necesidad de que sea objeto de una profunda reorganización, a efectos de que pueda servir de ejemplo para la reestructuración de las entidades similares de toda la Porvincia.

Destaco que para que las dependencias de la institución, a la que calificó de "monstruosa" debido a su complejidad, presten a la comunidad los servicios que están en condiciones de suministrar, es necesario que la atención a los pacientes sea, en primer término, mas agil y más humana. "Necesitamos —dijo—, exigimos sensibilidad. Esto significa —anadio— que el hombre que padece, el hombre necesitado, el que concurre al hospital porque un mal lo esta aquejando y se siente disminuido fisica y psiquicamente, requiere atencion y comprensión. Ese hombre —agregó— no debe ir más a pedir atención con caridad, a aceptar todo por que carece de medios para pagarse un médico particular. No se lo puede atender con apuro, de mal talante. El profesional debe ser no sólo un especialista, competente, sino un ser humano que auxilia a otro ser humano. Por eso digo —resumió— que a ese enfermo hay que alentarlo desde que entra al hospital con una inyeccion de optimismo".

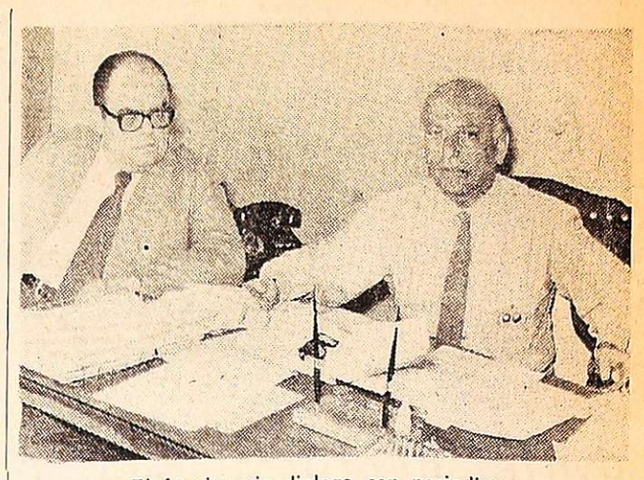

El funcionario dialoga con periodistas.

Confianza y respeto

Dijo luego que el hospital debe preocuparse por la recuperación psiquica del enfermo, y que éste, por su parte, debe confiar en el médico y sentirse respetado. "Si así no sucede —advirtió— estamos encarando mal su curación, pues la enfermedad es más difícil de curar cuando el paciente no ofrece las resistencias necesarias".

Expresó que son en definitiva los pacientes los que pagan los sueldos de los profesionales que los atienden y que, aun cuando esos sueldos no sean los más adecuados, los profesionales deben superar humanamente esa situación, y actuar con sensibilidad y sentido de entrega a su labor. "Sobre el particular —destacó— hemos de trabajar y haremos lo posible para que esos sueldos condigan con la tarea que se realiza, pero, reitero, aquí lo que principalmente importa es la relación paciente - médico. El paciente se debe sentir como en su casa".

Jerarquización

Sostuvo que es necesario jerarquizar a todos los que trabajan en el área, desde el director hasta el último de los no profesionales de la institución y a todos debe dárseles lo que merecen. "Entiendase que no vamos a exigir nada por la fuerza —señaló—. Todo ha de estar guiado por la razón; pero una vez comprendida ésta, hemos de exigir al maximo y todo el mundo ha de cumplir lo que se trate o contrate, hasta sus últimas instancias".

Dijo que un factor distorsionante de la atención medico-hospitalaria es la falta de entusiasmo y cariño por el trabajo, lo que se traduce en incumplimiento de obligaciones en cuanto a horario. Afirmo que esto debe cambiar, pues no se permitirá la sustraccion de horas de atención medica ni al paciente ni al Estado.

Adelantó el propósito de estudiar la aplicacion de un pequeño arancel, aplicado a la escala económica del paciente y sin discriminaciones, "que no costará —dijo—, más que el boleto de un colectivo", a fin de crear recursos para agilitar trámites en situaciones que requieran soluciones urgentes.

Finalmente, informó que una patrulla hará una recorrida diaria por los hospitales, a fin de controlar la asistencia, atención al público, limpieza y cumplimiento de las disposiciones de la Subsecretaria de Salud Pública.

Será hoy normal la actividad en tribunales

La Intervención Militar en Mendoza informó que hoy se reanudará, en el horario habitual, la actividad normal en todos los tribunales de justicia en el territorio de la provincia.

También se indicó, que la Suprema Corte de Justicia quedará integrada transitoriamente por los magistrados subrogantes, hasta que se produzca la designación definitiva de los nuevos titulares.

Limpieza del zanjón Maure

El ministro de Obras y Servicios Públicos de la Intervención Militar informó que la Dirección de Hidráulica comenzó el viernes el desmonte del Canal Zanjón Maure.

Los trabajos proseguirán hoy y los días sucesivos de 7 a 19, ya que los obreros que realizan tareas en el lugar se han ofrecido para proseguirlas en ese horario hasta la total limpieza del cauce.

Por otra parte se informó, que en el mes de abril se iniciarán los trabajos de mantenimiento anual en el resto de los cauces de la provincia.

Las pensiones de riego se pagan desde hoy

Funcionarios del Departamento General de Irrigación informaron que a partir de hoy los regantes podrán abonar los servicios correspondientes al año 1976. Con el objeto de facilitar el pago a los contribuyentes, se ha previsto cobrar estos tributos en forma total o parcial, a criterio del regante.

Quien opte por el pago del total del canon, se verá beneficiado con una bonificación del 16 por ciento hasta el 9 de abril. Si se prefiere abonar cuatrimestralmente, no se dará dicho beneficio.

Carta del vino noble

En su edición Nº 161, el "Boletin" del Centro de Informaciones de la Bolsa de Comercio de Mendoza incluye un articulo sobre las caracteristicas que en el mundo se tienen en cuenta para denominar a un vino como noble. La nota da cuenta de lo resuelto en la última reunión de la Academia Internacional del Vino, cumplida en Madrid en 1975, que aprobo una cartilla sobre los vinos nobles tendiente a unificar criterios mundiales en la materia. Los comentarios y traducción del francés de esa carta son de autoria de la enóloga Silvia Avagnina, que se desempeña en el departamento de Industrialización de la uva en el INTA, Luján de Cuyo. En su comentario, la profesional pone de relieve que si bien la industria vitivinicola en nuestro pais no cumpliria aún con las especificaciones acordadas internacionalmente para vinos nobles con denominación de origen, es conveniente para productores y elaboradores un adecuado conocimiento de esas exigencias, en tren de alcanzar las condiciones que rigen en el mercado internacional. A continuación se transcribe la denominada "Carta del Vino Noble", que proporciona las siguientes interesantes definiciones:

"El término noble se refiere al del vino natural y su definición podría ser: vino que resulta de la fermentación del jugo o del racimo fresco obtenidos de cepajes y de parcelas nobles. Para pretender esta nominación de 'noble', el vino deberá poseer una individualidad precisa que comprenderá los siguientes datos: primero se hará referencia a la "personalidad propia del vino; luego a las condiciones de elaboración; orígenes del vino y por último se darán todos los datos sobre las condiciones de producción del vino. Los elementos de este conjunto deberán permitir alejarse de todos los caracteres subjetivos a fin de clasificar el vino en esta categoria.

Personalidad del vino noble

"La personalidad será definida a través de las impresiones sensoriales que un vino puede procurar de una manera continua en el consumidor. Estas serán completadas con los caracteres analiticos. Las condiciones de aptitud al envejecimiento o jerarquía serán precisadas.

Caracteres sensoriales

"Este aspecto es evidentemente muy delicado, y a través del consumo de vinos es necesario reconocer que el consumidor medio sabe fácilmente reconocer los vinos de una gran región para cada país de producción. Esto hace referencia a que el consumidor sabe perfectamente memorizar las propiedades de los vinos. Con el objeto de precisar la personalidad del vino estudiado, es necesario presentar sus caracteres sensoriales con un método. Este método determina que los caracteres organolépticos del vino serán analizados sobre el plano sensorial una hora antes de las comidas del medio dia, en una sala donde la temperatura será de 18 grados centigrados y la higrometria de 70%. La luz será natural o incandescente. La copa para la degustación será de vidrio A.F.N.O.R. (norma VO9.110 del mes de junio de 1971). Los caracteres organolépticos siguientes podrán ser retenidos. Ellos corresponderán a las impresiones dominantes del vino".

La "Carta" detalla luego los estímulos antes de la consumición, entre ellos de índole visual: aspecto límpido, brillante, cristalino, color amarillo pálido, amarillo verdoso, amarillo paja, amarillo dorado, amarillo ámbar, amarillo tostado, rosa franco, rosa violeta, rosa amarillo "ojo de perdiz", rojo franco, rojo rubí, rojo violeta, rojo amarillento, rojo granate, rojo tostado; luego, sobre el desprendimiento gaseoso, si hay ausencia o presencia de burbujas finas, medianas o densas y si en la untuosidad es acuoso, graso o aceitoso; en el estímulo olfativo se mezclan los olores complejos, como afrutados y flor o individualizados, de etanol.

Los estímulos durante la consumición son enumerados asi: de índole gustativa, puede ser gusto equilibrado (débil, corriente, aterciopelado, suave, delicado, grueso) o dominante (ácido, salado, dulce, amargo). En lo olfativo, aroma complejo o aroma individualizado. En el estímulo mecánico se incluyen sensaciones de áspero, suave, grueso, débil, aterciopelado. En lo químico común se mencionan calidades metálicas, astringentes, cocidas o picantes.

"Esta ficha —prosigue el documento— deberá ser establecida para un mismo vino el sexto mes siguiendo la cosecha y en el momento que haya alcanzado su primer estado de madurez en el curso de su envejecimiento. Por esta descripción de caracteres sensoriales ininterrumpidos, se pretende determinar los caracteres vecinos, teniendo en cuenta las diferencias climáticas. El vino debe guardar su mismo tipo con mayor o menor poder, mayor o menor color.

Caracteres analíticos

"En el cuadro de esta personalidad, el vino deberá estar acompañado de las caracteristicas analíticas medias y extremas siguiendo las condiciones climáticas. Estos caracteres analiticos serán establecidos a partir de métodos de análisis de la Oficina Internacional de la Vid y el Vino. Ellos completarán el análisis sensorial para ciertos valores cuyos elementos apreciados escapan al análisis sensorial.

"El objeto de esta indagación analitica consistirá en dar los principales elementos del vino propios a su constitución y de indicar si entre los compuestos analíticos ese vino presenta un tenor en más o menos de las concentraciones habituales. Esta indicación estará anexa a la personalidad del vino. Por ejemplo, ciertos vinos presentan riquezas en magnesio, otros en manganeso. Algunos poseen tenores en ácido tartárico débiles; otros, más elevados. La distribución de los compuestos fenólicos es especifica de cada cepaje. Es pues une ficha analitica que indica las tendencias de composición del vino que se debe proveer.

Aptitud al envejecimiento

"Esta aptitud está unida al vino según sea «pequeño» o «grande». La duración puede ser más o menos prolongada. Se puede considerar que un vino noble, cualquiera sea su origen y la calidad de milésima, debe conservar un carácter evolutivo sin la presencia de impresiones organolépticas negativas (ausencia de afrutado, presencia de caracteres que hacen que el vino pierda sus impresiones originales, etc.). carácter objetivo, es necesario precisar en qué condiciones tendrá lugar esta evolución o, más bien, esta madurez. Cada uno sabe qué vinos puestos en locales a 20 ó 10 grados centigrados tendrán resultados diferentes; de igual manera, el cierre de botellas con tapones de corcho o cierres herméticos hace que los vinos se evalúen en forma diferente. Estas aptitudes al envejecimiento serán apreciadas en botellas de 750 centímetros cúbicos de vidrio blanco o coloreado, con tapones de corcho de calidad normal; las botellas no deben estar ni capsuladas ni enceradas.

"Estas botellas deberán estar acostadas en locales acondicionados, de una manera constante, a una temperatura de 11 grados, con una higrometria que no será inferior al 70 por ciento. El local no deberá sufrir vibraciones ni acción de la luz de una manera permanente. Teniendo en cuenta este acondicionamiento, el vino deberá luego de 5 años, presentar una evolución en el sentido de la madurez. La individualidad indicará la aptitud media de los vinos y los caracteres organolépticos dominantes encontrados.

Aptitud a la jerarquía

"Este punto es muy importante. Es el análisis sensorial y la aptitud al envejecimiento que pueden definir este sentido de la jerarquía, en relación a otros vinos provenientes de esa misma zona. Este análisis sensorial no podrá ser efectuado más que por degustadores de un alto nivel. Esta reunión comprenderá degustadores que tendrán conocimientos vitivinicolas internacionales, es decir, habiendo memorizado la forma y el tipo de vinos en función de sus diferentes lugares de producción.

"Degustadores del lugar de producción participarán de este análisis. Es indiscutible que a este nivel, la degustación corresponde a un experto". (Continuará)

Actividad educacional

...ión de personal directivo. ...inspectora técnica escolar ...primera zona sección "C", ...ital, convocó para mañana ...personal directivo (directo- ...icedirectores) de las escue- ...su jurisdicción. La reunión ...tuará a las 9 en el local ...escuela Nº 25 "Edmundo ...icis".

...encias en enseñanza me- Mañana a las 10 en la es- ...de Bachillerato Técnico ... BT-5 "Manuel Belgrano", ... Consulta, departamento San ... se ofrecerá el remplazo de ...ientes horas cátedra: tres ...de zoología de segundo año ...horas de física de 4º año.

...encia de director.— La ins- ...técnica escolar de Junín ...á hoy a las 11, en la sede ... Inspección Regional Este, ...encia para la dirección de ...ela Nº 263 "Marcelo T. de

...ión diferida. — La reunión ...sonal directivo del depar- ...o Junín, que estaba anun- ...para mañana, fue diferida ...cha próxima. Así lo infor- ...Inspectora técnica escolar. **...de leche.** — Los directo- ...las escuelas de Luján, que tienen asignada cuota para el servicio de copa de leche, podrán retirar los elementos del local de la escuela Nº 202 "Juan José Paso". La entrega se efectuará los lunes, miércoles y viernes de 9 a 11.30 y los martes y jueves de 14 a 17.

Suplencias en escuelas nacionales. — Hoy a las 9 en la escuela Nacional Nº 12 de Tunuyán, se ofrecerán suplencias para las escuelas que se consignan a continuación: Escuela Nº 30, un cargo de enseñanza común; escuela Nº 218, un cargo de enseñanza común; escuelas números 13, 30, 210 y 218, un cargo de maestra jardinera en cada una. Los remplazos de maestras jardineras, se informó, se ofrecerán por las listas de maestras de grado existentes, dándose prioridad a las que tengan antecedentes en la especialidad.

Suplencias en enseñanza primaria. — Hoy se ofrecerán suplencias en las escuelas primarias provinciales, que se consignan a continuación.

—Escuela Nº 51 "Guillermo Rawson", de Godoy Cruz, a las 10 un cargo de maestra de grado, turno mañana.

—Escuela Nº 55 "Doctor Roque Sáenz Peña", Godoy Cruz, a las 10 un cargo de maestra de educación física.

—Escuela Nº 63 "Doctor Severo Gutiérrez del Castillo", Villa Hipodromo, Godoy Cruz, a las 11 un cargo de maestra de enseñanza común, turno intermedio.

—Escuela Nº 76 "Maipú", a las 10 un cargo de enseñanza común.

—Escuela Nº 104 "Monseñor Verdaguer", Guaymallén, a las 10 un cargo de maestra de música.

—Escuela Nº 107 "Tito O. Laciar", Villa Nueva, Guaymallén, a las 10 un cargo de maestra de enseñanza común desde 16,660 puntos.

—Escuela Nº 111 "Próceres de la Independencia", Guaymallén, a las 11, un cargo de maestra de educación física.

—Escuela Nº 126 "Francisco J. Moyano", El Borbollón, Las Heras, a las 10 un cargo de maestra de educación física.

—Escuela Nº 134 "Correo Salinas", Polvaredas, Las Heras, a las 10, en la sede de Inspección General de la Dirección General de Escuelas, un cargo de maestra jardinera.

—Escuela Nº 146 "Emilia Mingo de Armanini", a las 15, cuatro cargos de maestras de enseñanza común.

—Escuela Nº 167 "Remedios Escalada de San Martín", Pedregal, Maipú, a las 10 un cargo de enseñanza común.

—Escuela Nº 202 "Juan José Paso", Luján de Cuyo, a las 13,15 un cargo de maestra de enseñanza común.

—Escuela Nº 203 "Teresa O' Connor", Chacras de Coria, Luján de Cuyo, a las 11, dos cargos de maestra jardinera.

—Escuela Nº 209 "Pedro Pascual Rodriguez", Ugarteche, Luján de Cuyo, a las 13.30, un cargo de enseñanza común.

—Escuela Nº 218 "Luis A. Contreras", Carrizal, Luján de Cuyo, a las 10, un cargo de enseñanza común. El ofrecimiento se efectuará en el local de la escuela Nº 201 "Comandante Torres".

—Escuela Nº 214 "Turac Amarú", El Divisadero, San Martín, a las 11.30, tres cargos de maestra de enseñanza común.

—Escuela Nº 288 "Isaac M. Chavarría", Medrano, Rivadavia, a las 11 dos cargos de maestra de enseñanza común desde 26,935 puntos; un cargo de maestra de educación física; un cargo de maestra de educación musical y un cargo de maestra de manualidades.

—Escuela Nº 327 "Cervantes", Jocolí Viejo, Lavalle, a las 11.30, un cargo de maestra de enseñanza común.

—Escuela Nº 339 "José Fuchs", El Plumero, Costa de Araujo, a las 10 un cargo de maestra de enseñanza común.

—Escuela Nº 71 "Emaus", Godoy Cruz, a las 10 un cargo de maestra jardinera y uno de maestra de educación musical.

—Escuela del Hogar y Artes Femeninas Nº 22 "Rosario Vera Peñaloza", Godoy Cruz, a las 19 un cargo en la especialidad de bordado a máquina.

—Escuela Nº 9-D "María Zapata de Catena", Rivadavia, a las 11 un cargo de maestra de manualidades para taller y un cargo de maestra de música especializada en educación diferenciada.

—Escuela Nº 15-N "Carlos Roberto Grosso", Lavalle, a las 10.30, dos cargos de maestros de ense-

...realizará ...mayo una ...estra canina

...anizada por el Kennel Mendoza, se realizará el ... 9 de mayo, la Tercera ...ción Canina, en insta- ...s del Liceo Militar Ge- Espejo.

...animales deberán ser ...tos en la sede de la ...d (España 985, 5º piso, ...amento 1º los martes y ... de 17 a 21. El plazo ...a inscripción, finalizará ...e abril.

...man coro ...icipal en ... Heras

...rección de Cultura, Tu- Deporte de la Munici- de Las Heras comuni- ...e encuentra abierta la ...ón para integrar el Co- ...cipal de Niños, de 8 a

...eresados deben concu- ...días lunes, miércoles y 17 a 20. Asimismo, se ...que las clases de can- ...iaron el jueves pasa- 19.

...e corte y confección

...cción de Cultura, Tu- Deporte de la Munici- ...e Las Heras comunicó ...rtir del lunes comen- ...clases de corte y con-

Se harán cursos de capacitación para docentes

Directivos del Instituto Nacional Superior del Profesorado Tecnico informaron que este año se dictarán los siguientes cursos: de capacitación docente para profesores, segundo año; de capacitación docente para maestros de enseñanza práctica, segundo año; de perfeccionamiento para preceptores; de perfeccionamiento para docentes de expresión oral y escrita; de perfeccionamiento docente en didáctica general.

Para poder asistir a estos ciclos es necesario ser profesor o maestro de enseñanza práctica, en ejercicio, en escuelas del CONET o técnicas provinciales, o aspirante inscripto o tabulado en junta.

La inscripción se prolongará hasta el 9 de abril, en la sede de ENET Nº 3, situada en San Martín y Santa Fe, en horario de 21 a 23. Los interesados podrán solicitar más informes al personal directivo de las escuelas del CONET, o en inspección zonal, Hipólito Yrigoyen 52.

...jido crochet y danzas folklóricas. El horario será de 16 a 19 y para danzas de 16 a 20.

Las clases de dibujo se dictarán los sábados de 16 a 18 en el Gimnasio Municipal Nº 1 "Doctor Vicente Polimeni" y las de yoga los martes y jueves de 17 a 20. Defensa personal tendrá lugar los lunes,

Exhortación a los almaceneros

El Centro de Almaceneros Minoristas y Anexos de Mendoza se dirigió a sus asociados y comerciantes minoristas de la alimentación en general a objeto de exhortarlos a cumplir estrictamente —en sus ventas al público— con los precios máximos establecidos por el Superior Gobierno para los artículos de consumo masivo.

Expresa que "deben abstenerse de adquirir o vender mercaderías, especialmente las que integran la denominada "canasta familiar", a precios superiores a los oficiales".

La entidad comunicó además que continúa sus gestiones orientadas al logro de disposiciones que faciliten la comercialización minorista, a saber: delimitación de los artículos que conforman la llamada "canasta familiar"; establecimiento de márgenes de utilidad lógicos; normalización del abastecimiento a través de las tradicionales bocas de expendio; esclarecimiento de las normas que regulan algunos precios y Señala el comunicado que tales propositos no implican compartir principios de filosofía económica implantados en 1973, que dieron lugar —dice— "a la aparición de mercados negros, sobreprecios, desabastecimiento y otros factores de desequilibrio. La realidad económico - social —agrega— impone un nuevo sacrificio del minorista, y su entidad representativa considera también que se impone un amplio sentido de colaboración en la difícil hora que se vive".

Entidades diversas

Asociación Mendocina de Cosmetólogos. — La institución del epígrafe invitó a sus asociados a una reunión preparatoria para la renovación total de su comisión directiva, que se realizará el 9 de abril en

Entidades de bien público

Rotary Club de Guaymallén. Hoy a las 21.30, se realizará la habitual reunión cena de los socios de esta entidad en el hotel situado en Mitre 992 de San José. La información rotaria estará a cargo del comité respectivo, en tanto que el minuto rotario será dado por el señor Adolfo Miralles. En la oportunidad se incorporará como socio al señor Vicente Cimino, quien será apadrinado por el señor Luis Astrudillo.

Cámara Junior de Godoy Cruz. — Hoy a las 21.30, en el local situado en Rivadavia 521, de Godoy Cruz, se hará la reunión ordinaria de los socios de esta entidad. Los temas a considerar son los siguientes: "1º) Curso de dirigencia en acción; su inscripción; 2º) Trabajos a presentar en la primera reunión zonal de Tupungato, donde participarán los siguientes capítulos: Mendoza, San Juan, 25 de Mayo, San Martín-Mendoza, La Dormida, Junín, Rivadavia y Godoy Cruz; 3º) Proveeduría; 4º) Análisis de la visita efectuada por el presidente de cámaras junior de la Argentina".

EN LA CAJA, LO ESPERAMOS CON INTERES

Usted ya puede convertir su depósito a plazo fijo intransferible, vigente al 30 de noviembre de 1975, al nuevo régimen de tasas de interés libres.

Para ello, lo esperamos en el lugar donde efectuó su operación, hasta el 31 de marzo de 1976, inclusive.

CAJA NACIONAL DE AHORRO Y SEGURO

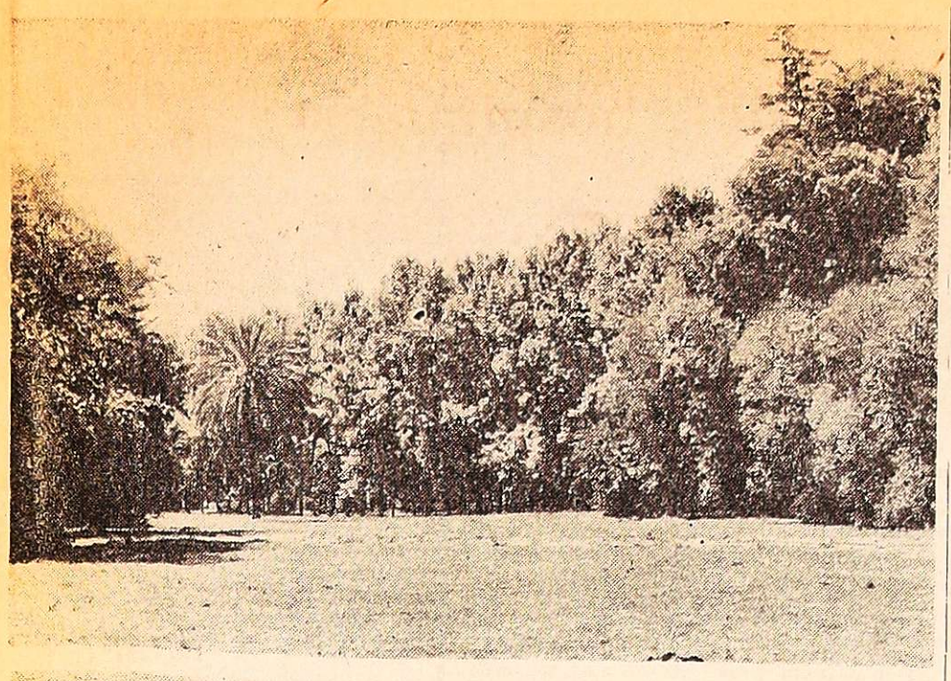

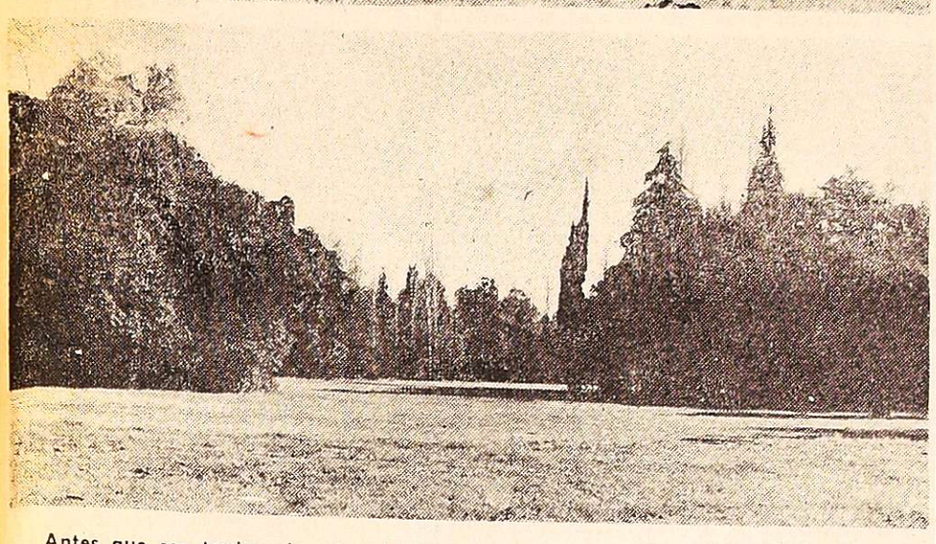

Antes que sea tarde y la selva de cemento encierre a Mendoza hay que prever la formación en todos los centros poblados de nuevos espacios verdes y preservar los existentes.

Es prioritaria la creación de nuevos espacios verdes

Estuvieron de visita en nuestra casa los ingenieros agrónomos Héctor G. Contardi, titular de la cátedra "Parques y Jardines" en la Facultad de Ciencias Agrarias de la UNC; José Antonio Morávito y María Cristina Herrera.

El ingeniero Contardi en colaboración con los restantes profesionales han realizado un estudio que está destinado a alertar sobre la imperiosa necesidad de preservar y crear espacios verdes abiertos centros vitales para la salud corporal y mental de las poblaciones.

El hacinamiento en los centros urbanos, consecuencia del exodo del hombre de campo por la atracción que ejercen las ciudades, trae aparejado el nacimiento desenfrenado de intrincadas junglas de cemento, problema que se torna irreversible, a lo que se añade la proliferación de las villas miseria que crecen en forma vertiginosa.

Sostienen los ingenieros visitantes que Mendoza está perdiendo la oportunidad de ampliar los espacios verdes que contrarresten la inevitable contaminación ambiental. Señalaron la necesidad de que se bordee la ciudad con zonas parquizadas, con un gran cinturón vegetal.

Una de las tantas soluciones sería la de destinar aquellos predios que pasan al Estado por herencia vacante para construir paseos con jardines y arbolado. El acrecentamiento del número de vegetales debe tener prioridad en la provincia, pero para ello se requiere un planeamiento previo, en donde prive el sentido práctico y la estética, ejecutado en función de las especies más indicadas para cada zona.

Los llamados barrios parque son una manera de las tantas de neutralizar el efecto nocivo de la contaminación. Aun en la realización de estos jardines debe privar la plantación de arbustos de crecimiento moderado y no ejemplares que alcancen volúmenes que con el tiempo esconden la estética de la edificación o sus raíces crean problemas de orden estructural. Los de mas altura deben destinarse a las calles.

En el transcurso de la entrevista sostuvieron los especialistas que si bien los monumentales monoblock solucionan el angustiante requerimiento de la vivienda, lamentablemente el hombre se va alejando inexorablemente de la naturaleza.

El ingeniero Contardi citó el ejemplo de Estocolmo donde los individuos que viven en grandes edificios de altura, carecen de comunicación entre sí, especialmente en la niñez, se adquieren tráumas psíquicos que duran toda la vida y que se han gestado por el encierro y por la carencia de espacios verdes privándolos de la visión de conjuntos de plantas que en el ser humano provocan sensación de bienestar.

Por otra parte la limitación de la superficie de lotes; el precio cada día más exhorbitante de la tierra y de la edificación favorece la anulación de los jardines frontales o internos, elemento complementario de la vivienda en donde debiera prevalecer el elemento más decorativo que es el espacio verde, centro vital de toda casa habitación.

Nuestros paseos, especialmente el parque General San Martín, cada día más reducido, constituyen para la población una desahogo indispensable. Niños y adultos se solazan y oxigenan sus pulmones, pero ya resulta insuficiente para una ciudad como Mendoza donde el crecimiento demográfico va en continuo aumento.

Existen en zonas precordilleranas cercanas a la capital pequeñas vertientes donde podrían crearse zonas arboladas para camping, paseos que tanta falta hacen en nuestra provincia donde el turista tiene pocas opciones para acampar. Un ejemplo de zonas óptimas para ello son Papagallos, San Isidro, especialmente este último paraje donde se pueden planificar bosques con especies adecuadas a la zona donde no falta agua.

Comentaron que hoy se dispone de especies forestales de rápido crecimiento, sin descartarse la implantación de variedades de nuestra flora autóctona que deben ser preservadas dado que éstas se desarrollan en las condiciones climáticas y ecológicas predominantes en terrenos montañosos.

Finalmente reiteraron que es menester crear una mayor conciencia forestal entre la población que debe ver en los árboles y los jardines no sólo el valor estético sino el elemento imprescindible de preservación de la salud pública, pues los espacios verdes en la zona urbanizada y rural contribuyen como lo corrobora la ciencia médica para la reparación del agotamiento físico y nervioso.

Profesionales

Contadora pública. — Con el título de contadora pública ha egresado de la Facultad de Ciencias Económicas San Francisco, de la Universidad Católica Argentina, la señora Norma Beatriz Azcárate de Cuneo. Sus estudios primarios los realizó en la escuela "Guillermo Cano", y los secundarios en la Escuela Normal "Tomás Godoy Cruz". Durante sus estudios universitarios realizó trabajos sobre convenios colectivos de trabajo rural, comercialización de nuestros vinos en el exterior y un seminario sobre "Política monetaria y organismos internacionales". Ejercerá su profesión en esta provincia.

Norma Beatirz Azcárate

Ingeniero en electrónica. — De la Facultad Regional Mendoza, de la Universidad Tecnológica Nacional, ha egresado con el título de ingeniero en electrónica, el señor Eduardo Villegas. Sus estudios primarios los realizó en la escuela nacional Nº 5 y los secundarios en la Escuela Técnica Industrial "Emilio Civit". Durante su carrera universitaria desempeñó tareas afines en la Empresa Nacional de Telecomunicaciones. Desempeñará su profesión en esta provincia.

Eduardo Villegas

Farmacéutico nacional. — De la Facultad de Farmacia y Bioquímica de la Universidad "Juan Agustín Maza", ha egresado con su título de farmacéutico nacional el señor Humberto Sebastián Fernández.

Humberto S. Fernández

Sus estudios primarios los cursó en la escuela "Domingo Bombal" mientras que los secundarios en el Colegio Nacional "Agustín Alvarez".

Durante el desarrollo de su carrera universitaria, el señor Fernández se desempeñó como ayudante alumno en las cátedras de Química general e introducción a la físico-química y Química Inorgánica.

El nuevo profesional ejercerá en nuestro medio y continuará estudios de Bioquímica.

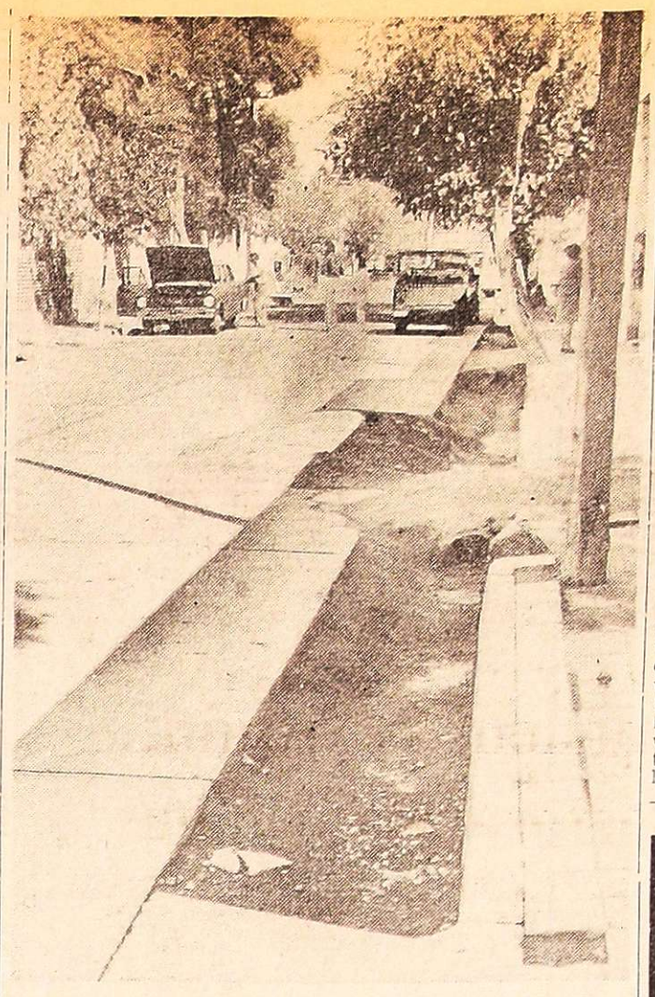

Calle Pueyrredón, de Dorrego, con las acequias embancadas con sobrantes de material empleado por la comuna.

Embanques y aguas servidas en una arteria de Dorrego

La calle Pueyrredón, de Dorrego, Guaymallén, en un extenso trayecto, pero especialmente a la altura del 900, presenta el aspecto de abandono que se produce cuando los responsables de la higiene urbana no le prestan la atención debida a cualquier arteria.

En el tramo mencionado, las acequias de ambos lados están embancadas. El yuyo crece sin que nadie lo corte y especialmente, la del lado norte, tiene grandes cantidades de ripio y arena, del utilizado en obras de construcción, que la tapan hasta la superficie, es decir, a la altura de algunos puentes.

Según quejas de los vecinos, la Comuna habría iniciado trabajos en las veredas, pero no han sido terminados. El material fue dejado sobre la calle y ahora sólo quedan algunos montículos, porque el resto ha caído a los referidos cauces.

Por supuesto que no corre el agua por ninguna de las dos, excepto cuando llueve, en cuyo caso no corre sino desbordándose y saliendo a la calle, con lo cual arrastra basuras y algunos desperdicios que siempre tienen ese destino.

Para empeorar las cosas, hay alguna propiedad que descarga por medio de cañerías, las aguas servidas a una de esas acequias. Aparentemente se trata de aguas provenientes de piletas de lavar o de lavarropas, las que por su contenido de jabón, potasa, etc., se descomponen al contacto con la tierra y los residuos, y producen fuertes olores. Hemos estado allí y antes de descender del vehículo que nos conducía, supimos el lugar exacto de la anomalía, por el mal olor que se desprendía del sector.

Algunos vecinos con quienes conversamos, manifestaron que esos olores son aún más fuertes en el verano, por lo que el vecindario se encuentra muy perjudicado y molesto. La obstrucción de esas acequias impide que los derrames corran y es entonces cuando se produce el proceso de putrefacción.

También expresaron que en diversas oportunidades han hecho llegar su inquietud a la Comuna, tanto por los embanques como por los olores del barro podrido, sin que recibieran respuesta ni se tomaran medidas para este problema que estiman pequeño para solucionarlo, pero importante si se mantiene indefinidamente.

Presentación de los cadetes del Liceo Militar

La dirección del Liceo Militar General Espejo informó que los alumnos del establecimiento educacional deberán reintegrarse hoy en los siguientes horarios: cadetes de 1º a 5º curso, que residan en el Gran Mendoza, a las 8 de la mañana; y a las 10, los cadetes que vivan en lugares alejados.

Movimiento sísmico se registró

La Estación Sismológica Mendoza, dependiente del Servicio Meteorológico Nacional y del Ministerio de Obras y Servicios Públicos de la Provincia, informó que el sábado a las 18 horas 05' 36" se registró un movimiento sísmico, con una intensidad de grado 3 en la escala Mercalli. La máxima se registró a las 18 hs. 05' 54". El epicentro del fenómeno fue ubicado a unos 150 kms. en dirección Noroeste. La duración total del registro fue de 2 minutos.

Dé el ejemplo

Señor productor, señor comerciante, señor artesano: el producto de su trabajo y de su ingenio debe estar bien pagado. Pero no a costa de los demás. La reorganización nacional le permite ahora tener la seguridad de que no se verá perjudicado por el desorden, la inflación incontrolada y el egoismo de algunos sectores.

Comience Ud. por dar el ejemplo. Ahora puede hacerlo. No cobre más por su trabajo o sus productos especulando con un futuro incierto. El futuro argentino es el de la plena recuperación.

Tenga fe y sea generoso. Súmese a la gran empresa de salvación nacional.

Oficina de Difusión

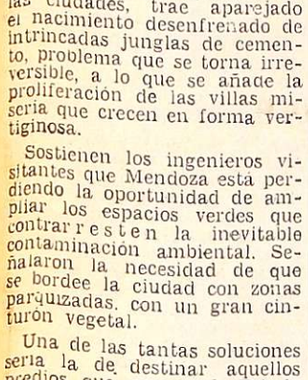

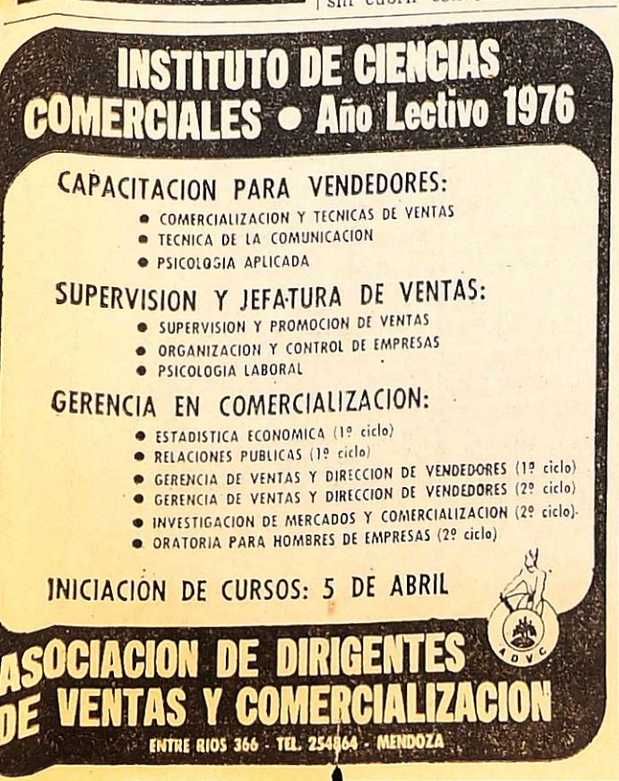

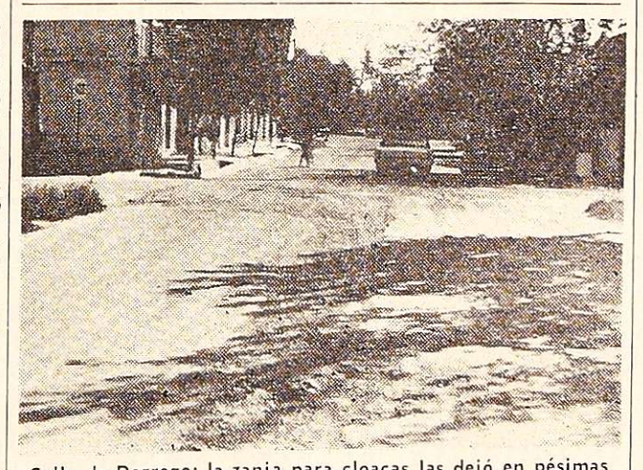

Calle de Dorrego; la zanja para cloacas las dejó en pésimas condiciones para el tránsito.

La instalación de cloacas afectó calles de Guaymallén

El vecindario de un vasto sector de Dorrego, en el área de calles Sobremonte, French, Remedios Escalada y Espejo, y otras adyacentes, se han quejado por el mal estado de muchas de las calles de ese distrito pero especialmente, por el abandono de los trabajos que se iniciaron en las nombradas.

La calle Sobremonte, como otras de las cercanías, fue abierta para la colocación de la red cloacal. Una vez efectuado ese trabajo, quedó con las zanjas a medio rellenar, lo que la hace de muy difícil tránsito. Hay tramos hacia las casas de ambos lados, posiblemente por las conexiones domiciliarias, que también están sin cubrir convenientemente.

LOS ANDES conversó con vecinos de las arterias afectadas, quienes expresaron sus quejas porque se le había cobrado a cada propietario por trabajos cloacales, la suma de $ 3.700.000 moneda nacional y no han sido terminados. Las calles afectadas no fueron cubiertas con la capa de afirmado y asfalto correspondiente.

Todas las que fueron abiertas para la red cloacal, están en idénticas condiciones. El tránsito con vehículos se hace difícil y debe marcharse lentamente y con precaución, porque además de la franja sin cubrir del centro de la calle, están los baches, pozos y lomos de burro propios de calles de tierra.

Es más, el vecindario afirmó que ellos mismos debieron comprar ripio para echarlo a las zanjas, pues de otro modo no se podía transitar ni a pie ni con vehículos. Por una de ellas pasa el transporte público, que también debe soportar esos inconvenientes.

La comuna no prestaba la atención debida a esas calles, como tampoco lo hacía con las acequias. Una de las quejas especificaba que por French, desde Remedios de Escalada, obreros municipales trabajaron cortando el yuyo de las acequias, en un tramo de unos 20 metros, en lo que estuvieron 16 días...

Los yuyos y los embanques de esas acequias, impiden que corra el agua. Dijeron que esos cauces no han recibido agua limpia desde la última lluvia y están con acumulaciones en mal estado, lo que produce malos olores y son origen de la proliferación de mosquitos, especialmente en verano. Ellos suelen limpiarlas, cortando los yuyos y quemándolos, pero los obreros de la comuna los dejan en la orilla y el paso de los vehículos y el viento los echa nuevamente en las acequias.

Otro ejemplo se nos ofreció con calle Espejo, la que tiene levantado el asfalto por obras quizá también cloacales, en un ancho de casi dos metros, y tampoco ha sido revestida.

CASA FLORES "Villa Nueva"
BOSCHIN HNOS. S.R.L. SEPELIOS
BRA. DE LOS ANDES 4189 - TEL. 280428

VISOS FUNEBRES

SEPELIOS

✝ ANTONIO MONTENEGRO
Q. E. P. D.
Falleció el 28-III-76
C.A.S.R. y B.P.

us hijos: Carlos, Amado, Pe-ro, Ro a, Raúl, Luis y Jorge; ijos políticos, hermana, Del-amia Montenegro; hermanos olíticos, sobrinos y demás fa-iliares, participan su falle-imiento e invitan al sepelio e sus restos al cementerio le Barriales, hoy a las 17 ho-as. Casa de duelo: Calle La sa s|n., finca Aldo Chapino to. La Isla, Maipú. Servi io: Cocheria: Timonieri, Calderón y López, Maipú.
29 3 F 47883 29 3

✝ FABIANA ANTONIA SORRIBE
Q. E. P. D.
Falleció el 28-III-76
C.A.S.R. y B.P.

Sus padres: Juan Carlos Sorribe y Teresa Carricondo de Sorribe; su hermanito Carlitos; sus abuelitos: Pedro Carricondo, Angela Acosta de Carricondo y José Sorribe; sus tíos: Pedro, Raúl, Santiago y Alejandra Carricondo y José Vicente Sorribe, primitos y demás familiares, participan con pesar su fallecimiento e invitan al sepelio de sus restos, hoy 17,30 hs. en el cementerio de Rivadavia. Casa de duelo: Carril Retamo s|n. Los Olivanes, Junín, Mendoza. Servicio: Empresa Ferroyra, Rivadavia.
29 3 F 47880 29 3

✝ MARIA SOTANA VDA. DE LEZAN - Q.E.P.D. - Falleció el 28-III-1976 - C.A.S.R. y B.P. La desconsolada madre Dominga Salinari Vda. de Sotana; sus hijas: Rosa Eva, Roberto, Basilio Agustín, Adela, Olga Susana, Judith Pascuala, Antonia Iris; hijos políticos, Silverio F. D'Angelo, Amelia Michelini, Victorio Lucentini, Nélida D'Angelo, Ceferino Mateo, Francisco V. Guevara y Saverio J. Gitto; nietos Alfredo, Beatriz, Rodolfo, Eduardo, Joaquín, Alicia, Silvia, Omar, Mónica, Estela, Marisa, Claudia, Marcelo, Gustavo y Paulo; hermanos políticos, Antonio, Luis, Carlos y Teresa Sotana; hermanos políticos, sobrinos y demás deudos participan el fallecimiento e invitan al sepelio de sus restos que serán inhumados hoy a las 11 horas en el cementerio de Palmira. Casa mortuoria: Ruta 7, Km. 1.040. Palmira, Mendoza. Servicio Cochería San Martín.
29 3 F 47871 29 3

✝ MARIA SOTANA VDA. DE LEZAN - Q.E.P.D. - Falleció el 28-III-1976 - Su hermano Carlos Sottana y Flia. participan con profundo dolor su fallecimiento e invitan al sepelio de sus restos.
29 3 F 47875 29 3

✝ MARIA SOTANA VDA. DE LEZAN. - Q.E.P.D. - Falleció el 28-III-76. - Su hermano: Luis Sottana y sra., sus sobrinos: Oscar, Herminia y Armando Luis Sottana, sobrinos políticos: Juan Bautista, Clivia Sclarrone y Ana Acevedda, participan con pesar su fallecimiento e invitan al sepelio de sus restos.
29 3 F 47878 29 3

✝ MARIA SOTANA VDA. DE LEZAN - Q.E.P.D. - Falleció el 28-III-1976 - Sus sobrinos José Cuadrado y Flia. participan con profundo dolor su fallecimiento e invitan al sepelio de sus restos.
29 3 F 47875 29 3

✝ MARIA SOTANA VDA. DE LEZAN - Q.E.P.D. - Falleció el 28-III-1976 - Sus hijos políticos Silverio D'Angelo, Victorio Lucentini, Francisco Guevara, Ceferino Mateo, Saverio Gitto y familias participan su fallecimiento e invitan al sepelio de sus restos.
29 3 F 47873 29 3

✝ MARIA SOTANA VDA. DE LEZAN - Q.E.P.D. - Falleció el 28-III-1976 - Consuegros: Silverio D'Angelo y familia participan su fallecimiento e invitan al sepelio de sus restos.
29 3 F 47873 29 3

✝ MARIA SOTANA VDA. DE LEZAN - Q.E.P.D. - Falleció el 28-III-1976 - Benito Mateo sus respectivas familias, participan el fallecimiento de la madre política de su hijo Ceferino invitan al sepelio de sus restos.
29 3 F 47873 29 3

✝ MARIA SOTANA VDA. DE LEZAN - Q.E.P.D. - Falleció el 28-III-1976 - Basilio Lezan familia, participan su fallecimiento e invitan al sepelio de sus restos.
29 3 F 47873 29 3

✝ MARIA SOTANA VDA. DE LEZAN - Q.E.P.D. - Falleció el 28-III-1976 - Pedro Sotana familia, participan su fallecimiento e invitan al sepelio de sus restos.
29 3 F 47873 29 3

✝ MARIA SOTANA VDA. DE LEZAN - Q.E.P.D. - Falleció el 28-III-1976. - Su hermano: Antonio Sottana y sra., sus sobrinos: Raúl, Valentín, Clara y Teresa Sottana y sobrinos políticos: Mario Migliorelli y Ana Puerini y Flia., Daniel Ricardo Gitto, María C. Vda. de Crifó, participan su fallecimiento e invitan al sepelio de sus restos.
29 3 F 47873 29 3

✝ MARIA SOTTANA VDA. DE LEZAN - Q.E.P.D. - Falleció el 28-III-1976 - Sus sobrinos José Cuadrado y Flia. participan con profundo dolor su fallecimiento e invitan al sepelio de sus restos.
29 3 F 47875 29 3

✝ MARIA SOTANA VDA. DE LEZAN - Q.E.P.D. - Falleció el 28-III-1976 - Luis Campanario, Rosario Campanario y Francisca Vda. de Mesa, participan su fallecimiento e invitan al sepelio de sus restos.
29 3 F 47873 29 3

✝ MARIA SOTTANA VDA. DE LEZAN - Q.E.P.D. - Falleció el 28-III-1976 - Juan Guevara Sra., Marcelino Martínez y familia, Juan Carlos Gey y Flia., participan con pesar su fallecimiento e invitan al sepelio de sus restos.
29 3 F 47875 29 3

✝ MARIA SOTTANA VDA. DE LEZAN - Q.E.P.D. - Falleció el 28-III-1976 - Las familias Rufino Basco, Juan Elaskar, Alberto Domínguez, Angel Tortilde de Giagnoni, José Octavio Cipolla y José Cipolla, participan el fallecimiento de la madre de su vecina y amiga Chilta de Gitto e invitan al sepelio de sus restos.
29 3 F 47875 29 3

✝ MARIA SOTANA VDA. DE LEZAN - Q.E.P.D. - Falleció el 28-III-1976 - C.A.S.R. y B.P. Vda. de Cuadrado e hijos participan con profundo dolor fallecimiento e invitan al sepelio de sus restos.
29 3 F 47874 29 3

✝ ESTEFANIA ECHEVARRIA VDA. DE HERNANDEZ. - Q.E.P.D. - Falleció el 28-III-76. - Sus desconsolados hijos: Vicente, Mercedes, Ignacio, Florencio, Petrona y Severo Hernández, hijos políticos: Clementina Ricardo Caña, Ercilia Gallardo, Susana Quintero, Germán Mira y Cristina Villarreal; hermanos: Fermina, Leonor, Juana y Cipriano Echevarría; hermanos políticos, sobrinos, nietos, nietos y demás familiares, participan su fallecimiento e invitan al sepelio de sus restos, hoy a las 15,30 hs. en el cementerio de Rodeo del Medio, hoy a las 10,30 horas. Casa de duelo: Mariano Moreno s|n., Fray Luis Beltrán, Maipú. Servicio: Cochería Manzione, Maipú.
29 3 F 47882 29 3

✝ ROSARIO REINA DE SEGARRA - Q.E.P.D. - Falleció el 28-III-1976 - Sus sobrinos: Roberto A. Vecchiarelli Reina y Enriqueta Rouillón de Vecchiarelli y sus sobrinos nietos: Oscar y Osvaldo Vecchiarelli, participan su fallecimiento e invitan al sepelio de sus restos.
29,3 C 764 29 3

✝ ROSARIO REINA VDA. DE SEGARRA. - Q.E.P.D. - Falleció el 28-III 76. - Sus sobrinas: Alicia Vecchiarelli, Haydée Vecchiacelli de Monteleone; su sobrino político: Enzo Monteleone; su sobrina nieta: Idia Cristina Monteleone, participan su fallecimiento e invitan al sepelio hoy a las 11 horas, en el cementerio de la Capital. Casa de duelo: Sala velatoria San Martín 439 ciudad. Servicio: Cochería San Martín.
29 3 F 47872 29 3

✝ ALFREDO VICENTE TORRES
Q. E. P. D.
Falleció el 28-III-76

Su esposa: Josefina Ortiz de Torres; sus hijos: Elena, Mirta, Alfredo y Daniel Torres, futuro hijo político: Pablo Olivares; su madre: Vicenta Vildoza de Torres, sus hermanas: Angela de Morelato y Celia de Giménez, hermanos políticos: Gregorio, Mirta Marcelo, Herminio y Olivero, primos, sobrinos y demás deudos, participan su fallecimiento e invitan al sepelio de sus restos, hoy a las 15.30, en el cementerio de Las Catitas, Casa de duelo: La Dormida. Mza. Servicio: Cochería Millo, San Martín.
29 3 F 47884 29 3

✝ ANA GARCIA DE MARTIN. - Q.E.P.D. - Falleció el 27-III-76. C.A.S.R. y B.P. - Su desconsolado esposo: Pedro Martín; sus hijos: Osvaldo, Haydée; hijos políticos: Adino y Gloria, nietos: Rodolfo, Ana María, Eduardo y Jorge, primos, sobrinos, participan con profundo dolor su fallecimiento y que sus restos fueron inhumados en el cementerio de la Capital. Casa de duelo: Ituzaingó 1848, Ciudad. Servicio: casa Flores.
29 3 C 764 29 3

✝ LUIS CEFERINO PALLERO. - Q.E.P.D. - Falleció el 28-III.76. C.A.S.R. y B.P. - Su desconsolada esposa: Lucinda Gutiérrez, hijos: Jorge, Luis y Dora, hermana; Anunciación, hermanos políticos, tíos, primos, sobrinos y demás deudos participan su fallecimiento e invitan al sepelio que se efectuará hoy a las 18 en el cementerio de G. Cruz. Casa de duelo: Italia 1035, G. Cruz. Servicio, casa Flores.
29 3 C 800 29 3

✝ DANIEL MORALES. - Q.E.P.D. - Falleció el 27-III-76. - C.A.S.R. y B.P. - Sus hijas: Teresa y Nélida Morales, hijos políticos: Elías Zárate y Víctor Atencio, sobrinos, nietos y demás familiares participan su fallecimiento e invitan al sepelio de sus restos hoy a las 10 horas, en el cementerio de Godoy Cruz. Casa de duelo: San Vicente 1635, Villa del Parque, Godoy Cruz. Servicio: cochería San Miguel.
29 3 C 802 29 3

PARTICIPACIONES

✝ TIBERIO P. LANTERI. - Q.E.P.D. - Falleció el 27-III-76. - Su desconsolada esposa: Hermita Rodríguez; sus hijas: María B. L. de Vicario, Yolanda H. L. de Figueroa; hijos políticos: Roberto Vicario y Geraldo R. Figueroa, nietos: Claudia, Marcelo, Laura, Pablo, Cecilia, Illanana y Santiago, participan con dolor su fallecimiento y que sus restos fueron inhumados ayer en el cementerio de la Capital.
29 3 C 791 29 3

✝ TIBERIO P. LANTERI. - Q.E.P.D. - Falleció el 27-III-76. - Familia: Figueroa, participa con profundo pesar el fallecimiento del padre de su hermana política Yolanda Hermita y que sus restos fueron inhumados ayer en el cementerio de la Capital.
29 3 C 792 29 3

✝ SARA AGUIRRE DE FIGUEROLA (Montaldo). Q.E.P.D. - Falleció el 28-III-76. - C.A.S.R. y B.P. - Su desconsolado hijo: Luis, hija política, Eva Vázquez de Montaldo, nieto: Luisito, Consuegros: Juan Vázquez y Marcelina Morales de Vázquez, tíos, primos, sobrinos, y demás deudos, participan su fallecimiento y que sus restos fueron inhumados en el cementerio de G. Cruz. Casa de duelo: Entre Ríos 2329, Godoy Cruz. Servicio casa Flores.
29 3 C 800 29 3

✝ ADELA CHABAN DE DIEZ
Q. E. P. D.
Falleció el 28-III-76

Su esposo: Justo Díez; su hija, Sonia Ester; su padre, Elías Chaban; sus hermanos Jorge, Alberto, Miguel y Juan Carlos; sus hermanos políticos: Emilce Pereyra, Elba Damiani y su futura hermana política: Mirta Vera, sobrinos Adriana, Jorge, Andrea, Pablo y Federico, participan con pesar su fallecimiento y que sus restos fueron inhumados en el cementerio de Buen Orden. Casa de duelo: Bailen 70. Servicio: Cochería Flores de S. Flores, San Martín.
29,3 F 47881 29 3

✝ ADELA CHABAN DE DIEZ. - Q.E.P.D. - Falleció el 28-III-76. - Médicos y personal de Clínica Privada Dr. Pedro Pablo Agnesi, participan el fallecimiento de su compañera de trabajo y que sus restos fueron inhumados en el día de ayer.
29 3 F 47879 29 3

✝ ADELA CHABAN DE DIEZ. - Q.E.P.D. - Falleció el 28-III-76. - Dr. Jorge O. Carrión y flia., Hilda Díaz de Carrión, Elsa Carrión, participan con profundo dolor su fallecimiento y que sus restos fueron inhumados en el día de ayer.
29 3 F 47879 29 3

✝ ADELA CHABAN DE DIEZ. - Q.E.P.D. - Falleció el 28-III-76. - Norma Vda. de Vera, Marta Mirna Vera, Mabel de Olavarriega y Osvaldo Olavarriega, Rafael Dángelo y sra., Norberto y Hugo Dángelo y flia., Hilda Vera y flia., Gregorio Vera y sra. y Francisco Adria y sra., participan su fallecimiento.
29 3 C 793 29 3

✝ SARA AGUIRRE DE FIGUEROA MONTALDO. - Q.E.P.D. - Falleció el 28-III-76. - Los compañeros de Luis Montaldo de oficina Compras Y.P.F., participan con dolor su fallecimiento y que sus restos fueron inhumados en el día de ayer.

✝ DOLORES ALVAREZ de TESCARI. - Q.E.P.D. - Falleció el 27-III-1976. - Joaquín Pedro Lamacchia y familia participan con pesar su fallecimiento y que sus restos fueron inhumados en el día de ayer.
29 3 C 780 29 3

✝ ARNALDO MORETTI. - Q.E P.D. - Falleció el 28-III-76. - C.A.S.R. y B.P. - Su esposa: María Angélica González Alais, hermanos: Lidia y Nilo, su hijo en el afecto, Luis Adolfo Battistelli; hermanos políticos, tíos, sobrinos, primos y demás familiares, su fiel servidora, Fidelina Aguilera, participan su fallecimiento y que sus restos fueron inhumados en el día de ayer, cementerio de la Capital. Casa de duelo: Soler 397. Servicio: Casa Boito e Hijos.
29 3 C 801 29 3

✝ ARNALDO MORETTI. - Q. E. P. D. - Falleció el 28-III-76. - Sus primos: Raúl Moretti, Osvaldo Moretti, Edgardo Moretti, Ernesto Moretti, Carlos Moretti, Emilio Moretti y familias, participan con pesar su fallecimiento y que sus restos fueron inhumados en el día de ayer.
29 3 C 790 29 3

✝ ARNALDO MORETTI - Q. E. P. D. - Falleció el 28-III-1976. - Sus hermanos políticos: Abraham Dimov y Sra., Adolfo Dimov y Sra., Héctor Olguín y Sra., Francisco Bauzá y Sra., sus sobrinos y sobrinos nietos participan con profundo dolor su fallecimiento y que sus restos fueron inhumados en el día de ayer en el cementerio de la Capital.
29 3 C 748 29 3

✝ ARNALDO MORETTI. - Q. E. P. D. - Falleció el 28-III-76. - Sus amigos: Eduardo Correa Llano y Sra., Aniceto Pérez y Sra., José González Perea y Sra., Carlos Mauricio y Sra. y Miguel Caccavo y Sra., participan el fallecimiento de su querido amigo Arnaldo.
29 3 C 787 29 3

✝ ARNALDO MORETTI. - Q. E. P. D. - Falleció el 28-III-76. - Dr. Eduardo Chillemi y familia, participan el fallecimiento de su dilecto amigo, y ruegan una oración por el descanso de su alma.
29 3 C 785 29 3

✝ ARNALDO MORETTI - Q. E. P.D. - Falleció el 28-III-1976. - Dr. José M. Floc Alvarado y Sra., José Miguel Moretti y Flia., Dr. Carlos Alberto López Vernengo y Flia., participan con dolor su fallecimiento y que sus restos fueron inhumados ayer en el cementerio de Capital.
29 3 C 757 29 3

✝ ARNALDO MORETTI. - Q.E P.D. - Falleció el 28-III-76. - C.A.S.R. y B.P. - Ing. Pedro Lovigné, su esposa: María Teresa Villalobos, Ing. Romelio Villalobos y su esposa Teresita Millán, participan con profundo pesar su fallecimiento.
29 3 C 803 29 3

✝ ARNALDO MORETTI. - Q.E. P.D. - Falleció el 28-III-76. - Sus amigos: Alejandro R. Amoretti y sra., Pedro S. Martínez y sra., Walter O. Moretti y sra., Javier Navarro Correas y sra., Ricardo Sáenz y sra., Juan Videla Leaniz y sra., Ricardo M. Dussel y sra., participan su fallecimiento y piden una oración por su alma.
29 3 C 804 29 3

✝ JOSE ALBERTO ROSAS. - Q. E. P. D. - Falleció el 26-III-1976. - C.A.S.R. y B.P. - Sus hermanos políticos: Lorenza Rojas Vda. de Rosas y José Rojas; sus sobrinos: Roberto, Olga, Juan Manuel, José Benjamín (ausente), Aldo, Alberto, Raúl, Elba y Marta Rosas y Antonia R. Telli Vda de Rosas; sobrinos políticos: Alicia Sánchez, Mirta Luchetti, Dora Bustos, Cosme Bustamante y Eugenio Luconi y sus respectivas familias, participan con profundo pesar su fallecimiento y que sus restos fueron inhumados ayer en el cementerio de Luján.
29 3 F 47876 29 3

✝ JOSE ALBERTO ROSAS. - Q. E.P.D. - Falleció el 27-III-76. - La comisión directiva de la Asociación Luján de Cuyo Bochas, participa con pesar el fallecimiento del padre político de su presidente señor Alberto Sáiz y que sus restos fueron inhumados ayer en el cementerio de Luján.
29 3 F 47876 29 3

✝ NATALIA OLIVA VDA. DE FLIER. - Q.E.P.D. - Falleció el 28-III-76. - Sus hijos: José Alberto Flier y Nora Guillermina Flier; sus hijos políticos: Carlos J. R. Estrella y María Julia del Valle Fernández; sus hermanos: Matías, Emilio y Eusebio, sus sobrinos, primos, nietos y bisnietos y demás deudos, participan su fallecimiento y que sus restos fueron sepultados en el día de ayer, en el cementerio de Godoy Cruz. Casa de duelo, manzana E, casa 21, Barrio Decavial, Godoy Cruz. Servicio Casa Flores.
29 3 C 800 29 3

✝ NATALIA OLIVA VDA. DE FLIER. - Q.E.P.D. - Falleció el 28-III-76. - C.A.S.R. y B.P. - Sus nietos Carlos A. Estrella Flier, Hugo Alberto Flier, Nora Natalia Estrella Flier de Farías y Gladys Beatriz Flier; Leandro César Farías, Esperanza Azocar de Estrella Flier, Juana María Molina de Flier y sus bisnietos: Marcela, Diego, Cristian, Rosana, Mariela, Juana y Cecilia, participan su fallecimiento y que sus restos fueron sepultados ayer en el cementerio de Godoy Cruz.
29 3 C 800 29 3

✝ NATALIA OLIVA VDA. DE FLIER. - Q.E.P.D. - Falleció el 28-III-1976. - Eloísa Grellet Sánchez y hermanas, Andrés Grellet Sánchez y flia., Elvira Grellet de Bravo y flia., Dr. Eduardo Martino Lamadrid y flia., Héctor Casuccio y flia., Horacio Sicilia y flia., participan el fallecimiento de la señora madre de su sobrino político José Flier.
29 3 C 795 29 3

✝ NATALIA OLIVA VDA. DE FLIER. - Q.E.P.D. - Falleció el 28-III-1976. - El Consejo de Administración de la Sociedad Cooperativa T.A.C. Ltda., participa con profundo pesar el fallecimiento de la madre de su Gerente General, señor José Alberto Flier, y que sus restos fueron inhumados en el día de ayer.
29 3 C 745 29 3

✝ NATALIA OLIVA VDA. DE FLIER. - Q.E.P.D. - Falleció el 28-III-1976. - Los integrantes de la Sociedad Cooperativa T.A.C. Ltda., pertenecientes a los Departamentos de: Contaduría, Registros y Movimiento de Socios, Financiero, Secretaría General, Adquisiciones y Ventas, Jurídica, Relaciones Públicas, Turismo, Auditoría, Tráfico y Talleres, participan con profundo pesar el fallecimiento de la madre de su socio, gerente general José Alberto Flier y que sus restos fueron inhumados en el día de ayer.
29 3 C 745 29 3

✝ NATALIA OLIVA VDA. DE FLIER. - Q.E.P.D. - Falleció el 28-III-76. - El Departamento de Tráfico de la Sociedad Cooperativa T.A.C. Limitada, participa con profundo dolor el fallecimiento de la señora madre de su gerente general don José Alberto Flier y que sus restos fueron inhumados ayer en el cementerio de Godoy Cruz.
29 3 C 797 29 3

✝ NATALIA OLIVA VDA. DE FLIER. - Q.E.P.D. - Falleció el 28-III-76. - El cuerpo de inspectores de la Sociedad Cooperativa T.A.C. Limitada, participa con profundo dolor el fallecimiento de la señora madre de su gerente general don José Alberto Flier, y que sus restos fueron inhumados ayer.
29,3 C 798 29 3

✝ NATALIA OLIVA VDA. DE FLIER. - Q.E.P.D. - Falleció el 28-III-76. - Sus vecinos: Flias. Garas, Re, Bouza, Mesa, Fontana, Urbina, San Jurjo, Zárate, Llosa, Cara, Pizarro, González, Arce, F. Pérez, Lucero, Barnabo, Chirino, Sánchez, Fenoy, Pérez, Baccaro y Leonor Ohabluk, participan con profundo dolor su fallecimiento y que sus restos fueron inhumados en el día de ayer.
29 3 F 47877 29 3

✝ NATALIA OLIVA VDA. DE FLIER. - Q.E.P.D. - Falleció el 28-III-1976. - Tarquini, Behncke y Cía., participa con pesar su fallecimiento, y que sus restos fueron inhumados en el día de ayer.
29 3 C 805 29 3

✝ NATALIA OLIVA VDA. DE FLIER. Q. E. P. D. - Falleció el 28-III-76. Sus hermanos: Eusebio Lima, Bruno Emilio Lima y Matías Lima, participan con dolor su fallecimiento y que sus restos fueron inhumados en el día de ayer.
29 3 C 798 29 3

✝ NATALIA OLIVA VDA. DE FLIER. Q. E. P. D. - Falleció el 28-III-76. Su sobrina: Elena Clara Gómes de Alberti; su sobrino político: Icaro Alberto Alberti; su sobrino nieto: Rafael Icaro Alberti, participan con dolor su fallecimiento y que sus restos fueron inhumados en el día de ayer.
29 3 C 798 29 3

✝ NATALIA OLIVA VDA. DE FLIER. Q. E. P. D. - Falleció el 28-III-76. Dámaso Vilches, Dolores Inés de Vilches y Dra. Liliana del Carmen Vilches, participan con gran pesar el fallecimiento de su dilecta amiga y que sus restos fueron sepultados en el día de ayer.
29 3 C 798 29 3

RECORDATORIOS

✝ SERGIO RUBEN CLAVERO
Q. E. P. D.
Falleció el 29-III-74. - Se durmió en la Paz del Señor

Sus padres y hermanos ruegan a familiares y amigos, elevar una oración a su querida memoria con motivo de cumplirse el 2º Aniversario de su desaparición. Intimamente agradecidos.
29 3 F 56795 29 3

ORACIONES

✝ ERNESTO T. LLOP ALSINELLOS. - Q. E. P. D. - Falleció el 29-III-70. - Su esposa e hijos piden a familiares y amigos elevar una oración en su querida memoria favor que agradecerán íntimamente.
29 3 C 682 29 3

MISAS Y FUNERALES

✝ TERESA ROLDAN VDA. DE AGUERO
Q. E. P. D.
Falleció el 31-III-1974

Sus hijos: Josefa, Angel y Horacio, hijas políticas y nietos, invitan a sus familiares y amigos a la misa que por el descanso de su alma se realizará en la Parroquia San Mauricio y Santa Teresita, Correa Saá y Mitre, el martes 30 a las 9 hs., al cumplirse el 2º Aniversario de su fallecimiento ruegan elevar una plegaria en su memoria. Favor que agradecerán íntimamente.
29 3 C 565 29 3

✝ SEPTIMO ANGEL CALCAGNI
Q. E. P. D.
Falleció el 29-II-1976

Su señora, hijas, hijos políticos y nietos invitan a familiares y amigos a la misa que se rezará por el eterno descanso de su alma el lunes 29 a las 19 hs. en la iglesia de Nuestra Señora del Líbano, de San Martín, con motivo de cumplirse el primer mes de su sentida desaparición.
29 3 F 56686 29 3

✝ RICARDO ANZORENA CORREAS. - Q. E. P. D. - Falleció el 29-III-1974. - Sus familiares invitan a la misa que se celebrará por el eterno descanso de su alma al cumplirse el 2º aniversario de su fallecimiento hoy lunes 29 en María Auxiliadora a las 11.30.
28 3 C 296 29 3

✝ ANA MARIA CASTRO VDA DE DIAZ. - Q. E. P. D. - Falleció el 29-III-75. - Al cumplirse 1 año de su fallecimiento sus hijos invitan a familiares y amigos a la misa que se celebrará hoy a las 20.30 horas en la iglesia Corazón de María.
29 3 F 56698 29 3

GABINETE

za media y que las respuestas residen en una concepción política global sobre el destino nacional.

En Justicia

El brigadier auditor Julio Arnaldo Gómez, que proseguirá al frente de la cartera de Justicia —donde se desempeña como delegado de la Junta Militar— pero con el rango de ministro, actuó desde 1965 como auditor general de las Fuerzas Armadas y fue nombrado vocal del Consejo Supremo de las mismas el 21 de enero de 1976. También ocupó un cargo en la Fiscalía Nacional de Recuperación Patrimonial, organismo especial para investigar a funcionarios del régimen depuesto en 1955, en el año 1956. El flamante ministro de Justicia había ascendido a brigadier en el último día de 1962 y a partir de esa fecha integró diversos organismos del Consejo Supremo de las Fuerzas Armadas.

En Relaciones Exteriores

El contraalmirante César Augusto Guzzetti, que mañana jurará como ministro de Relaciones Exteriores y Culto, fue promovido al grado que ostenta actualmente en 1973, luego de ingresar a la Armada Argentina el 27 de enero de 1943. En el interín fue reconocido como especialista en submarinos; aprobó el curso de aplicación para oficiales de orientación armamento; se especializó en técnica instruccional y aprobó el curso de la Escuela Naval. Como guardia marina prestó servicios en el crucero "25 de Mayo", en el rastreador "Spiro" y en la fragata "Presidente Sarmiento"; como teniente de fragata lo hizo en el buque taller "Ingeniero Gadda". El contraalmirante Guzzetti recibió la Cruz Peruana al Mérito Naval, en el grado de Comendador, otorgada por el gobierno de Perú.

En Trabajo

El general de brigada Horacio Tomás Liendo, que atenderá la cartera de Trabajo, ascendió a mayor en diciembre de 1960 y prestó servicios en el Comando de Comunicaciones En 1962 y hasta agosto de 1963 estuvo a las órdenes del agregado militar de los Estados Unidos, donde realizó el curso de comando y estado mayor. En diciembre de 1965 ascendió a teniente coronel y luego de cubrir distintos cargos en el Estado Mayor General, fue ascendido a coronel en diciembre de 1970. En 1971 fue nombrado director de la Escuela de Comunicaciones y en 1974 y 1975 se desempeñó como segundo comandante y comandante interino del Comando de Comunicaciones. El 31 de diciembre de 1975 ascendió a general.

En Defensa

El ministro de Defensa, brigadier José María Klix, ingresó como cadete en el Colegio Militar de la Nación en marzo de 1943 y ascendió a alférez en diciembre de 1945. Su primer destino fue el Comando de la Fuerza Aérea. Revistó en el Grupo Segundo de Artillería Liviana, en el Comando en Jefe de la Fuerza Aérea.

En 1952 ascendió a capitán. Actuó en el grupo de vigilancia aérea. Fue designado asesor de las Fuerzas Aéreas seccion permanente ante las Naciones Unidas en 1958 y agregado aeronáutico ayudante a nuestra embajada en Estados Unidos en 1959.

El 31 de diciembre de ese año ascendió a comodoro y fue designado secretario general de la secretaría del comando en jefe de la Fuerza Aérea.

En 1968 era director de la Dirección de Infraestructura Aeronautica y a fin de ese año fue ascendido a brigadier. En 1971 fue presidente de Aerolíneas Argentinas y luego comandante de regiones aéreas. hasta diciembre del año pasado, cuando pasó a retiro.

En Bienestar Social

Como ministro de Bienestar Social prestará juramento el contraalmirante Julio Juan Bardi, perteneciente al cuerpo de Infantería de Marina, uno de los tres escalafones, junto con el cuerpo de comando y la aviación naval, existentes en la Armada.

Tras ocupar diversos destinos y realizar los cursos superiores de la escuela de guerra naval, el contraalmirante Bardi se desempeñó como comandante de la Infantería de Marina a partir del mes de enero de 1974.

El jugo de uva y la leche en la alimentación de escolares

Ingeniero agrónomo Esteban Popón

La provisión diaria de leche a la población escolar es un avance positivo en la preservación de la salud; el propósito de esta plausible práctica es el de complementar la dieta habitual y tratar de corregir, si cabe, la mal nutrición. Independientemente de causas económicas, las carencias nutricionales obedecen con frecuencia a la deficiente educación en materia alimentaria, por lo que muchas anormalidades funcionales se atribuyen al aporte inadecuado de los nutrimentos requeridos por el organismo.

Habitualmente el examen de un alimento suele circunscribirse al atractivo aspecto externo o al sabor agradable, silenciándose o pasando por alto las sustancias útiles, que en definitiva son las que caracterizan su valor biológico o valor real.

Ningún alimento natural satisface plenamente las exigencias nutrimentales del hombre. La leche es entre todos el primero y más completo; no admite directos sustitutos. Al reconocérsele algunos factores limitantes es posible proponerle complementos; con esta finalidad se expondrá el rol que desempeñan en la alimentación de niños y adolescentes en edad escolar, ambos productos alimenticios.

Proteínas

La leche contiene proteínas de alto valor biológico; provee todos los aminoácidos esenciales, es decir aquellos que el organismo no sintetiza y que necesariamente deben encontrarse en los alimentos. La necesidad diaria de ingestión proteica para la edad de 10 a 14 años es de 75 a 100 gramos; el contenido de proteínas de la leche es de 35 gramos por litro, cuyo consumo puede satisfacer la mitad de las necesidades diarias del niño o un tercio del adolescente. Las proteínas de la uva, dado su bajo tenor, carecen de importancia nutritiva.

Grasas

La grasa es el componente energético más importante de la leche; se encuentra dispersa en pequeñísimos glóbulos, cuya elevada finura al ofrecer una gran superficie a los fermentos digestivos, la convierten en un compuesto de muy fácil digestión, contrariamente a lo que sucede con las grasas de otros alimentos. La riqueza de la leche en grasa es de 35 a 40 gramos por kilo, las que generan de 300 a 350 calorías, representando el 50 por ciento del poder calorífico total de la leche. La uva no contiene prácticamente grasas.

Azúcares

El constituyente más abundante de la leche excluído el agua es la lactosa, su principal azúcar, cuyo tenor es de 50 gramos por litro. El moderado sabor dulce de la leche es una cualidad dietética al hacer más aceptables las dietas lácteas. Como todos los glúcidos, la función biológica de la lactosa es la energética; la gran actividad de niños y jóvenes y sus violentos ejercicios exigen el consumo de alimentos generadores de energía; las necesidades medias se estiman en 2260 calorías para mujeres y 2400 para varones de 10 a 11 años, subiendo para la edad de 14 años a 2600 para mujeres y 3200 para varones.

El litro de leche proevee en total de 650 a 700 calorías, de las cuales 200 se deben a la lactosa; niños y adolescentes requieren pues un refuerzo energético que muy bien puede ser provisto por el jugo de uva, donde los azúcares constituyen los compuestos orgánicos más abundantes; un jugo de uva conteniendo 200 gramos de azúcar por litro provee 800 calorías, energía ésta algo superior a la de la leche. Sábese que los requerimientos calóricos no se pueden satisfacer indistintamente con cualquiera de los tres grupos básicos alimenticios, sino que debe cumplirse un equilibrio, de tal modo que los azúcares deben proveer del 55 al 58 por ciento del total; la leche sólo aporta el 30 por ciento de las calorías asignadas a los azúcares, quedando buen margen a cubrir por otros alimentos ricos en hidratos de carbono, como es el caso del jugo de uva.

Cabe indicar aquí que la higiene alimentaria no aconseja el consumo de formas concentradas de hidratos de carbono, como el azúcar, la miel, los jarabes y productos muy azucarados, por cuanto su abuso limita el apetito hacia otros alimentos muy apreciados por su equilibrio nutrimental.

Minerales

De los alimentos naturales, la leche es el que mejor resuelve la provisión de calcio al organismo humano; no es sólo por su elevado contenido, que es de algo más del gramo por litro, sino porque además su tenor en fósforo asegura las condiciones de absorción de los dos importantes minerales; por ello es que régimen sin leche no sólo es pobre en calcio, sino que éste podría ser incompletamente utilizado. La leche de vaca contiene tres veces más calcio que la de madre, considerándosela prácticamente insustituible en el suministro de este imprescindible elemento; las necesidades se satisfacen con la ingestión de 400 a 600 gramos de leche por día.

La uva destácase por su riqueza en potasio, el que cumple en el organismo, entre otras, una función plástica, habiéndose demostrado que la debilidad muscular y la disminución de crecimiento puede ser una consecuencia de su carencia. El potasio es, asimismo, un regulador fisiológico del equilibrio sódico en el organismo; la leche contiene relativamente mucho sodio —500 miligramos por litro—, y el jugo de uva muy poco —sólo 20 miligramos por litro—; pero siendo este último muy rico en potasio determina un elevado poder diurético, aumentando la secreción de orina y provocando simultáneamente la eliminación del exceso de sodio, elemento en cuyo consumo el hombre habitualmente se excede. El contenido de potasio de la uva es de un gramo por kilo y la ingestión diaria recomendada es también aproximadamente de un gramo; coincidencia fácil de tenerse en cuenta en la dieta alimentaria.

Otro mineral cuya carencia generalizada en la alimentación se ha reiterado es el hierro, deficiencia que conduce a la anemia ferropénica, particularmente en mujeres; la leche de vaca es muy pobre en hierro, del que en realidad sólo contiene rastros, por lo que necesariamente se debe recurrir a otras fuentes. El requerimiento de hierro por el organismo ha sido difícil de determinar debido a que la tasa de absorción depende del estado de combinación en los alimentos; de acuerdo a estudios recientes el porcentaje de utilización del hierro de la uva desecada es del 96 por ciento, vale decir total; ello conduce a una valuación de la uva en este elemento mineral, cuyo contenido medio es de 6 miligramos por kilo.

Vitaminas

La leche es fuente natural de numerosas vitaminas. Un litro aporta el 40 por ciento de los requerimientos diarios de vitamina A; el 60 por ciento de la B1 y del 75 al 100 por ciento de la B2. Provee también cuotas importantes de inositol, ácido fólico, pantoténico y vitaminas B 12 y D. La contribución vitamínica de la uva merece mucha atención; de las 12 conocidas del grupo B contiene lo menos 8, las que son requeridas especialmente por el organismo de los adolescentes, a quienes se recomienda por su eficaz acción contra la inapetencia y la fatigabilidad.

Referente a la vitamina C, ambos alimentos, uva y leche de vaca, la contienen en cantidades muy similares y que pueden oscilar entre los 20 y 40 miligramos por kilo; este factor de salud se aprovecha totalmente cuando los productos alimenticios se consumen frescos; pero lamentablemente queda expuesto a fuertes pérdidas por la aereación, el calentamiento y los manipuleos. De vitamina C la necesidad marginal es por lo menos de 50 miligramos por día, debiéndose por lo tanto recurrir a otros alimentos como refuerzo. Se debe destacar la riqueza de la uva en vitamina P cuya propiedad es la de aumentar la resistencia de las paredes de los capilares sanguíneos; las sustancias que poseen esta actividad son los polifenoles, constituyentes de los taninos y de las materias colorantes, que se localizan principalmente en el hollejo de las uvas tintas.

Equilibrio ácido-básico

Para la higiene alimentaria es muy importante el papel que desempeña la acidez de la uva. Contrariamente a la leche, cuya natural composición constituye un medio adecuado para el crecimiento de gérmenes patógenos, la energía ácida confiere al jugo de uva un elevado poder bastericida, capaz de impedirlo, por eso se lo ha considerado una de las bebidas más sanas.

Se debe señalar que la acidez propia de la uva no produce acción ac

San Rafael

Merced a la acción de la Sociedad Ganadera del Sur Mendocino fue posible el mejoramiento de los planteles de ganado y de la infraestructura de los campos.

Resurgimiento de la riqueza ganadera en la zona sureña

SAN RAFAEL. — La medida en que la ganadería ha surgido del estancamiento en que estuvo sumida en los últimos años, al actualizarse el precio de la hacienda en relación con los demás valores que rigen para todos los otros rubros de la producción, permite aspirar a que prosiga la labor emprendida hace algunos años por la Sociedad Ganadera del Sur Mendocino, que obtuvo resultados por demás ponderables en el resurgimiento de la riqueza ganadera en esta parte de la provincia.

En repetidas oportunidades hemos comentado los pasos que se han venido dando y la medida en que fue logrado un resultado por demás positivo, en materia de mejoramiento de planteles, y de la infraestructura de los campos, pero, sobre todo, en el manejo de la hacienda a los efectos de obtener mejores resultados en la conducción de las pasturas naturales, base ésta fundamental y principal, en el programa de repoblar con hacienda a la región sur de la Provincia.

Futuro alentador

Como toda empresa que comienza, no debe ni puede esperarse resultados inmediatos por cuanto esa etapa exige un permanente drenaje de dinero en repetidas inversiones, sin que puedan esperarse resultados, pero el futuro es por demás alentador, teniendo en cuenta que la provincia de Mendoza registra un consumo de hacienda superior a las 200.000 cabezas anuales y esto da un cuadro múltiple para la colocación de la hacienda con una demanda permanente y a buenos precios.

La Sociedad Ganadera del Sur Mendocino comenzó en 1969 su labor, orientando a un buen porcentaje de ganaderos a intensificar sus explotaciones, para sacarlas del cuadro de estancamiento que siguió a la caída de ceniza de 1932. Fue excelente la labor de orientación y también pueden considerarse muy buenos los resultados, aunque el proceso de estancamiento último, limitó planteles y produjo pronunciado retroceso en la política que venían siguiendo los ganaderos, de mejorar sus campos y los planteles.

Etapa superada

Todo indica que esa etapa ha quedado atrás. Los precios que se vienen obteniendo por la hacienda en pie, indican que se están recuperando del daño sufrido y permite alentar un cambio fundamental y el afianzamiento de esta riqueza que por siempre fue la principal fuente productora de divisas y de bienestar.

Para Mendoza, el restablecer la riqueza ganadera, responde a un imperativo de consolidación de su economía, maltrecha por la medida en que debe afrontar un drenaje de dinero que en buena medida, supera el que logra a través de la producción anual de sus fuentes de producción: la vid, el vino, las frutas y las industrias de ellas derivadas. Mendoza es una excelente zona de consumo para el país ya que debe introducir bienes que cubren a todos los rubros que conforman cuanto usa y consume el hombre, y a ello se suman esos otros bienes que dan confort a la vida, entre los que el automóvil, los camiones y los tractores, han derivado la mayor parte de la riqueza mendocina.

Esto es lo que obliga y lleva a los entendidos a diversificar, a aconsejar nuevas fuentes de riqueza que limiten ese drenaje permanente de dinero, y en la búsqueda de posibilidades, pareciera que esas 200.000 cabezas de ganado que ingresan a la provincia, se miden en un valor tan trascendente que ofrece un campo ilimitado para procurar, a través de la producción regional, limitar o disminuir esa salida de dinero.

Ubicación privilegiada

Por otra parte, no es menos cierto que el desarrollo de una ganadería regional puede posibilitar otros logros como el obtener una mayor producción de lecho y con ello implantar industrias derivadas, como el queso, la manteca, etc., que aumentarían sensiblemente la capacidad productiva de la provincia a la vez que permitirían dar función real a los campos semiáridos con conforman el 95 por ciento del territorio provinciano, que por ahora no brinda rentabilidad alguna o de muy escaso valor Pero el cuadro que damos, es tan solo limitado a la vida provinciana, y no se puede dejar de considerar la expansión de ventas de carne a Chile y a toda la costa del Pacífico, por la medida en que una razón geográfica da a la provincia, una ubicación de privilegio para penetrar en ese mercado, que puede ser ilimitado y justificaría la implantación de grandes plantas frigoríficas en un futuro no lejano.

Debemos remarcar un aspecto que da a Mendoza un privilegio de excepción y que es la medida en que la hacienda criada en la región, muestra una sanidad excepcional, y que la calidad de la carne compite con la mejor que produce el país. Esto permite pensar en que, en la medida en que la ganadería regional vaya ganando en desarrollo, los sementales aquí nacidos, han de tener una receptividad privilegiada en el mercado nacional. Eso tiene ya un antecedente. En los pocos años en que la región dedicó interés a la crianza de ganado, los animales de uno y dos años registraron precios muy superiores a los que marcaban por entonces las plazas o ferias más importante de la zona ganadera. Pareciera que los entendidos habían puesto su vista en esa calidad y sanidad del ganado joven, y esto es otro de los aspectos que deben de tenerse en cuenta para fortalecer todo cuanto pueda conducir a que la ganadería siga creciendo y afianzando su expansión.

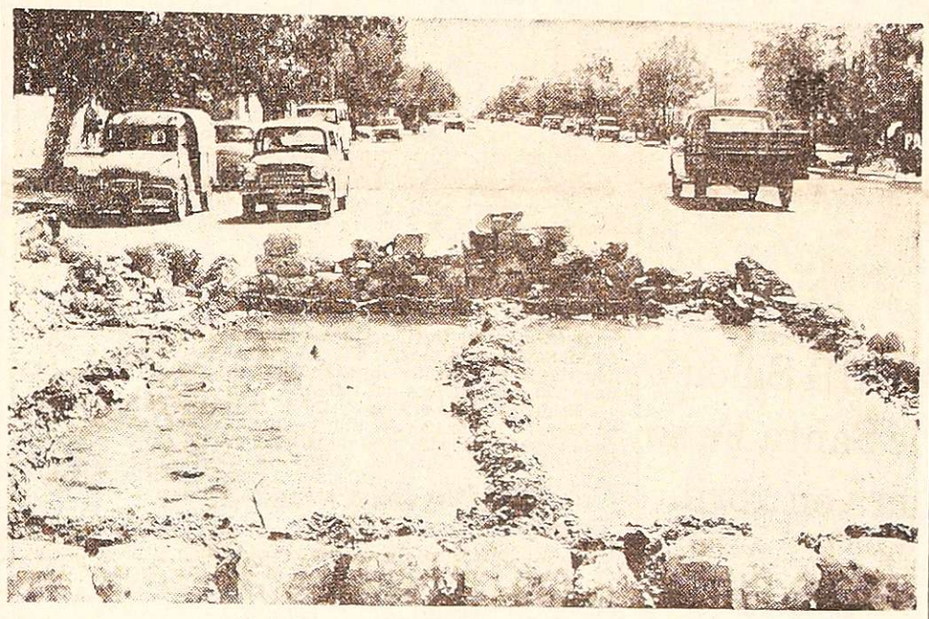

Trabajos que realiza la Comuna de San Rafael.

Reparación del pavimento

SAN RAFAEL. — La Municipalidad está realizando la reparación de los baches existentes en el pavimento de hormigón, por medio de un trabajo que reemplaza a la parte destruida, por una sólida estructura de material, con lo que en forma progresiva se procura eliminar esos obstáculos.

El trabajo a que hacemos referencia es de importancia. No se trata de uno que otro pozo, o de simple deterioro en algún sector. Esos baches habían creado un grave problema en el movimiento de vehículos, en especial, en el trámite de ciclistas y motociclistas que tenían en esos pequeños obstáculos trampas que ponían en peligro vidas y bienes. Así más de una vez se debió lamentar esos dolorosos accidentes como consecuencia de las fallas producidas en el pavimento.

En un inventario del problema que hizo la Municipalidad por medio de su departamento de Obras Públicas se estableció la existencia de 221 baches o pozos en el pavimento de hormigón del radio urbano de la ciudad. Muchas veces la Comuna ha tomado nota de problemas como este, sin que medie luego una acción positiva o inmediata que elimine el problema. En este caso lo ha hecho y la eficacia con que prosigue la reparación del pavimento resulta elogiable. De esta forma se va dando solución a un daño que iba en aumento y desaparece un peligro grave que ha costado vidas en el pasado.

San Luis

Reconocimiento a la población por su colaboración

SAN LUIS, 27 (NA). — El interventor militar en la provincia, brigadier Aldo Mario Barbue, emitió hoy un comunicado expresando su reconocimiento a la población por la colaboración prestada a su gestión de gobierno.

La intervención Militar hace público su reconocimiento —expresa la comunicación— a la población de la provincia de San Luis, por la espontánea y entusiasta colaboración prestada en todo momento a su gestión de gobierno y exhorta a todos los niveles de la producción y la comercialización a incrementar los esfuerzos que han venido desarrollando para lograr un normal abastecimiento de elementos de consumo popular, con miras a hacer completamente innecesaria toda intervención militar en ese aspecto".

Asimismo, se hace saber que de acuerdo a lo establecido por la Junta de Comandantes Generales, ningún personal militar en actividad que desempeñe funciones públicas cobrará los haberes que le hubieren correspondido por el desempeño de tales áreas, "ingresando los correspodientes fondos al Tesoro de la provincia de San Luis".

Por disposición de la Intervención militar, por otra parte, la administración pública provincial reanudará sus tareas hoy. Los encargados de cada departamento recibieron instrucciones precisas de preservar todo tipo de documentación, responsabilizándoselos de la pérdida, sustracción, deterioro y/o ocultamiento de aquella que puede ser probatoria de actos delictivos, bajo apercibimiento de hacerse pasible de sanciones previstas por el Código de Justicia Militar.

Por su parte, los intendentes municipales fueron declarados en comisión y disueltos los concejos deliberantes y comisiones municipales.

Cabe señalar, por último, que asumió sus funciones como interventor de la Universidad de San Luis el vicecomodoro Rodolfo F. Fernández, en reemplazo del doctor Mauricio López.

Ceremonia de asunción del interventor militar

SAN LUIS. — Durante la ceremonia efectuada el miércoles último, prestó juramento el interventor militar en la provincia, brigadier Aldo Mario Barbuy, jefe de la Base de la Quinta Brigada Aérea, con asiento en Villa Mercedes. Poco después, el brigadier Barbuy tomó juramento a los ministros, secretario general e intendente municipal.

San Juan

Asumió el comisionado de Jáchal

SAN JUAN. — En una sencilla y breve ceremonia, asumió sus funciones el nuevo comisionado municipal de Jáchal, a la vez jefe del escuadrón 25 de Gendarmería, comandante principal Víctor Antonio Fernández. Tras la lectura que dispone la terminación de las funciones del exintendente Jesús Vidable y del Concejo Deliberante, el ministro de Gobierno de la Intervención, coronel Carlos Patricio Moreno, pronunció algunas palabras pidiendo la colaboración para con el nuevo funcionario y para alcanzar los objetivos del gobierno militar.

"Tenemos absoluta confianza y fe en los hombres argentinos —expresó el coronel Moreno— y por ello creemos que podrán superar las dificultades actuales en bien de Jáchal, de San Juan y del país".

Agregó que la intervención militar no ha venido a discriminar coercitivamente sobre nadie en virtud de la ideología que profese. En el futuro —afirmó— sólo hará diferenciación entre hombres honestos y hombres deshonestos, y con estos últimos será inflexible".

Mejoras en el abastecimiento de productos

SAN JUAN. — Una sensible mejora en el abastecimiento de productos del consumo familiar, se observó en los últimos días, en tanto sorprendió, asimismo, la baja de algunos precios.

En el mercado y feria municipal, por ejemplo, se notó la reducción del precio de la papa de 35 a 30 pesos.

En la fruta también había una tendencia bajista. El precio de los huevos y los pollos que hace poco escaseaban, descendió a 48 pesos la docena y 70 pesos el kilo, respectivamente.

CRONICA POLICIAL

Detienen a 3 asaltantes de automovilistas

LA PLATA, 28. (Télam) — Una mujer y dos hombres, integrantes de una banda que se especializaba en asaltar a automovilistas, a los que sustraían dinero, alhajas y otros efectos, fueron detenidos por una comisión policial perteneciente a la comisaría de General Rodríguez, informó la repartición.

Los detenidos son Juan José Lagrecca, de 19 años de edad, soltero, domiciliado en la calle French y San Roque, de Luján; Griselda Edith Vázquez, de 20 años y Juan Carlos Miranda, de 29 años, afincado de Champagnat 552, de Luján, que había egresado de la cárcel de Mercedes el 23 de febrero pasado, tras cumplir una condena de ocho años por robos reiterados.

También fue arrestado, por encubrimiento, Miguel Tumini, de 26 años, comerciante afincado en General Paz 976, de Luján, en tanto se realizan las actuaciones del caso con el objeto de lograr la captura de José Bramuel, quien también componía la asociación delictiva.

Hubo un muerto en una pelea entre indios

FORMOSA, 28 (Télam). — Una pelea entre indios Tobas, registrada en el Mercado Sur, en el centro de la ciudad, finalizó trágicamente cuando uno de los contendientes cayó al pavimento y sufrió lesiones que le produjeron la muerte, informó la policía.

El occiso fue identificado como Vicente Aranda, quien se había trabado en una pelea a puñetazos con varios hermanos de raza por cuestiones del momento.

Autores de 3 hurtos fueron aprehendidos

Los autores de tres hurtos acontecidos recientemente en comercios de esta ciudad fueron detenidos en procedimientos llevados a cabo por brigadas de efectivos del orden y la seguridad pública, según informó el Departamento de Relaciones Policiales.

Uno de los casos se registró el sábado a la noche en el domicilio del señor Rómulo Arce, Milagros sin numero, Los Corralitos, Guaymallén, desde donde desapareció una bicicleta "Bianchi" color rojo. Efectuada la denuncia en la seccional 9ª, personal policial, acompañado por el denunciante, recorrió la zona y cuando se encontraba en calle Buenos Aires frente a la fábrica Ibarra, observó a una persona circulando en bicicleta. El rodado fue reconocido por Arce como de su propiedad por lo que se procedió a interrogar al eventual ciclista, quien resultó ser Pedro Carlioni, residente en calle Alem, de Rodeo de la Cruz. El rodado fue devuelto a su dueño y Carlioni fue aprehendido en averiguación del delito de hurto.

En una librería

Por su parte, personal de la Seccional 33ª de Capital detuvo a un empleado de la Librería "La Argentina", en cuyo domicilio se encontró una apreciable cantidad de libros, publicaciones de distinta índole, útiles escolares y artículos de librería y papelería. El procedimiento tuvo lugar en calle Salas sin número, del Barrio Corazón de María, donde reside Abel Cortez, de 24 años. Por tratarse de elementos sin uso y cuya procedencia legal no pudo comprobar, Cortez terminó por confesar que los había hurtado en su lugar de trabajo, el comercio ubicado en Rivadavia 33, de ciudad. Se secuestraron 24 fascículos de "Transformaciones", siete colecciones de "Enciclopedia del Mundo Joven", diecisiete libros de temas y cuentos infantiles, 153 libros de diversos temas didácticos, 17 ejemplares de Cultura General, Estudios y Arte, tres pequeños diccionarios de alemán-francés-español, cinco sobres con autoadhesivos, un compás para dibujante, una regla para cálculos, dos tijeras, cajas de lápices de colores, lápices negros, tanques para birome Parker, cartuchos Evershap, cintas para máquina de escribir, pergaminos, cuadros decorativos, posters, ilustraciones, cuadros con dibujos, talonarios para facturación y objetos varios del ramo librería, todo lo cual fue evaluado en la suma aproximada a los $ 80.000. Los elementos incautados fueron entregados en calidad de depósito judicial.

En una peluquería

Fue esclarecido asimismo por personal de la Dirección Investigaciones un hecho delictivo ocurrido el viernes último en la peluquería "Raquel", en General Paz 145, ciudad. La señora Dominga Fama de Rubino concurrió al negocio indicado y mientras era atendida dejó sobre el sillón su cartera billetera con $ 4.000 y documentación personal. Al buscar el dinero para abonar el servicio, notó que la habían sustraído la billetera, presumiendo que una mujer que había concurrido al lugar podría haber sido la autora del delito. En la conversación originada durante el tiempo del corte y el peinado, la desconocida le había comentado que era asidua concurrente al Casino de Mendoza. Esa misma noche, la señora de Rubino se dirigió a la casa de juegos, ubicó efectivamente a la presunta autora del hurto y comunicó la situación a la policía, que ya estaba sobre antecedentes.

Efectivos de Investigaciones procedieron a la aprehensión preventiva de la mujer, identificada como Mirta Catalina Fa de Decarle, casada y domiciliada en Berutti y Espejo, Dorrego, Guaymallén. Fue recuperada la cartera billetera con parte de lo malhabido, deteniéndose a la señora Decarle bajo acusación de delito de hurto.

Motociclista herido en un choque

Mientras circulaba en motocicleta por calle Mitre, de Pedro Molina, Manuel González chocó contra el automóvil Fiat 600 chapa M-00552, conducido por Juan Carlos Arroyo, mayor de edad, con domicilio en el Barrio Judicial.

A consecuencia del choque, González resultó con traumatismo de cráneo y herida cortante en cuero cabelludo.

Murieron accidentados una mujer y un motociclista

En Guaymallén murió una mujer y en San Martín dejó de existir un motociclista a raíz de haber sido ambos víctimas de sendos accidentes de tránsito. En otras dos embestidas, dos personas resultaron heridas en tanto que un conductor salió ileso cuando su vehículo, que intentaba cruzar vías ferroviarias, fue arrollado por un tren.

Caso

La mujer, Bernarda Moyano, mayor de edad, residente en Alberdi 108, Las Heras, fue embestida sobre Carril Nacional esquina Capitán Zelada, Guaymallén, por el automóvil Peugeot 504, modelo 1973, chapa patente M1-39460, guiado por Jose Humberto Moyano, con vivienda en Sáenz Peña 6211, ciudad.

El fatal accidente se registró el sábado a la noche. Auxiliada de inmediato, la víctima fue trasladada al Policlínico de Cuyo, comprobándose que había sufrido traumatismo grave de cráneo, conmoción cerebral y fractura en ambas piernas y pelvis, y presentaba además estado de coma. Pese a los cuidados médicos prodigados —según informó la Seccional 9ª que tiene a su cargo las actuaciones— la mujer dejó de existir ayer a las 6.30.

El motociclista

El Departamento de Relaciones Policiales dio asimismo las circunstancias en que pereció un motociclista mayor de edad, cuya identidad se desconoce, por haber embestido a un camión. El caso tuvo lugar ayer a la madrugada en la calle Lima, a la altura del número 255., ciudad de San Martín. Allí el motociclista, con una máquina M.G.N., de 125 centímetros cúbicos, sin chapa patente, chocó en la parte trasera del camión Mercedes Benz, modelo 1954, patente M-44662, que se hallaba estacionado. Según el médico de guardia del Hospital Regional de San Martín, el desconocido sufrió lesiones de diagnóstico reservado y falleció camino del Hospital Central. Intervino la Seccional 12ª.

Internado

Por otra parte —consigna también el parte policial de la vispera— quedó internado en la Sala de Observación del Hospital Central, el ciudadano Lorenzo Páez, mayor de edad y domiciliado en Confín Desagüe sin número, Rodeo de la Cruz. Presenta el accidentado traumatismo de cráneo con pérdida de conocimiento y politraumatismo grave, lesiones que recibió al ser embestido el sábado a la noche por el automóvil Fiat 125, patente M-162993, que guiaba Oscar Menguini, domiciliado en 17 de Agosto 61, General Gutiérrez, Maipú. Intervino en el hecho personal de la Seccional 9ª, de Villa Nueva, que además tomó a su cargo las actuaciones.

Otro motociclista

De menor gravedad es el estado de Oscar Ramón Fernández, otro motociclista que protagonizó una colisión con una camioneta. Alojado en la sala 4, cama 13 del Hospital Emilio Civit, padece politraumatismo y herida cortante en región frontal. Intervino en la circunstancia la Seccional 6ª de Capital, la cual señala que el sábado a la noche chocaron en la esquina de Houssay y Martínez de Rosas, de esta ciudad, la camioneta Dodge modelo 1968, patente M-027775, a cargo de Benjamín Demetrio Leiva, residente en Roca 753, Las Heras, y la motocicleta Televa 200 c.c., sin patente, guiada por el mencionado Fernández, con residencia en Luján sin número, Las Heras. Las consecuencias del impacto determinaron el inmediato traslado del motociclista al Civit.

En las vías

No hubo que registrar desgracias personales cuando un taxista pretendió cruzar las vías ferroviarias en calle Montevideo y Belgrano y alcanzó a ser embestido por el tren de pasajeros "Internacional Nº 1". Conducía el Taxi, un Dodge modelo 1970, patente M-079935, interno 559 —que resultó con desperfectos de consideración en el tren delantero— el señor Miguel Manresa, domiciliado en Videla Castillo 2309, ciudad. Chocado por el tren cuando las barreras se encontraban bajas, pero sin cubrir el total de la calle, el vehículo de alquiler fue bruscamente desplazado hacia el Sur, quedando finalmente en Dirección al Este. Actuó la Seccional 2ª.

Resultó herido al embestir un tren a un camión

BAHIA BLANCA, 28 (Télam — Un tren que había partido desde esta ciudad a las 10 embistió a un camión jaula cargado con 46 vacas y terneros, en el paso a nivel sin barreras ubicado en el kilómetro 158, de la ruta que une las localidades de Darregueira y Bordenave, informó la policía.

El conductor, Luis René Tetan, de 19 años de edad, domiciliado en General Acha, sufrió graves heridas y fue internado en el hospital de Darregueira.

El camión quedó prácticamente destrozado y varios animales murieron.

Los pasajeros del convoy declararon que el accidente había ocurrido a causa de la excesiva velocidad que desarrollaba el camión, por lo que el conductor no pudo frenar a tiempo ante la proximidad del tren.

En el norte

SAN SALVADOR DE JUJUY, 28 (Télam). —Un tren embistió a un camión en un paso a nivel existente en la localidad El Quemado, del departamento San Pedro, arrastrándolo más de 20 metros, pero el conductor resultó ileso, informó la policía.

El conductor fue identificado como Abel Ricardo Oliva, que trasladaba en su vehículo Jones de vino. El camión quedó completamente destrozado pero él sólo sufrió heridas leves.

Se produjo en Lanús Oeste un voraz incendio

BUENOS AIRES, 28 (Télam). — Tras 9 horas de intensa labor, 30 bomberos, con 4 autobombas, lograron dominar un voraz incendio que se declaró en una trapería y papelería ubicada entre las calles Chubut y Warnes, de Lanús Oeste.

El incendio se inició a las 5.4 de hoy, sin que se hayan registrado víctimas ni daños en las viviendas vecinas.

El personal destacado para combatir el siniestro continúa en la tarea de extinción total del fuego y remoción de escombros.

Las pérdidas en el establecimiento afectado fueron totales

comunicamos al comercio y productores en general que desde el 1º de agosto de 1975 la firma Carlos Sumann S.R.L. ha dejado de representarnos en la zona de las provincias de Mendoza y San Juan.
Otorgándose dicha representación a:

Sres. SUAREZ y CIA. (Sanidad Vegetal)
San Martín Sur 165 - Tel. 221174
5501 - Godoy Cruz - Mendoza

Sres. F. ENGLEBIENNE s. r. l. (Productos Biotécnicos)
Ugarte y Gral. Paz
5501 - La Puntilla - Mendoza

Sres. G. BOUILLARD y Cía s.r.l. (Productos Biotécnicos)
Sucursal Gral. Alvear
C. Pellegrini 436 - Tel. 2025
5620 - Gral. Alvear - Mza.

Sres. G. BOUILLARD y CIA. (Productos Biotécnicos)
Avda. Mitre 355 - Tel. 22420
5600 - San Rafael - Mza.

Sres. G. BOUILLARD y CIA. (Productos Biotécnicos)
Mitre 325 (Este) - Tel. 25540
5400 - San Juan

CIBA—GEIGY Argentina S.A.I.C. y F.
División Agroquímica
Arias 1851 - Tel. 701 2461- Buenos Aires
en MENDOZA:
Arístides Villanueva 245 - Tel. 244820 - Ciudad

FOTOS CARNET
FOTO ALADINO
EN SU NUEVO LOCAL
San Juan 1392 - Tel. 218285
1 12 F Dte

En el ANIMAL también hay Vida. RESPETELA!
SOCIEDAD MENDOCINA PROTECTORA DE ANIMALES

ELLOS QUE TIENEN MUCHA EXPERIENCIA EN "MATERIA AVISOS"

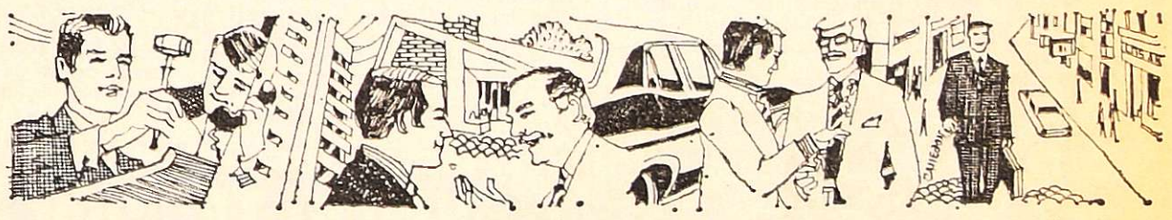

(MARTILLEROS - VENDEDORES DE PROPIEDADES - COMERCIANTES EN AUTOS USADOS CASAS DE COMPRA/VENTA - CORREDORES DE COMERCIO, ETC.)

NOS CONFIAN DIARIAMENTE
SUS MAS IMPORTANTES NEGOCIOS (...por algo será!)

AVISOS
• CLASIFICADOS ECONOMICOS
• NOTABLES AGRUPADOS

DIARIOS
LOS ANDES
EL ANDINO

Su mejor inversión publicitaria COMPRUEBELO!

Concesión Nº 47/Dto. 8º
Tarifa Reducida
Franqueo a Pagar
Concesión Nº 228
Mendoza

LOS ANDES

MENDOZA — Lunes 29 de Marzo de 1976 — Año XCIV — Núm. 31.229

Notas Sociales

samientos

-El 4 de abril, a las 12 en la roquia de Nuestra Señora Luján, de San Rafael, el pa- Rafael Karlen celebrará a misa de esponsales duran- la cual será consagrado el samiento de la señorita Ma- Rosa Bertona y el señor niel Carlos Pannocohia. Se- n padrinos por la novia el ñor Luis Bertona y señora, onor Urquiza, y por el novio, señor Primo Lombardi y la ñora Elia Lombardi Vda. de annocchia. Testificarán esta remonia la señora Maria Bos- i de Molina y el señor Ricar- o Molina. En el civil, la señora laria Adelina Cocchi de To- elli y el señor Ernesto Tone- i.

El sábado a las 20.45, en la apilla del colegio Maria Auxi- adora, será bendecido el en- ce de la señorita Liliana Isa- el Puerta y el señor Héctor aúl García.

SAN RAFAEL. — El 7 de bril, en la iglesia de Nuestra eñora de Luján, contraerán lace la señorita Cecilia Elisa leardi y el doctor Alfredo Er- esto Lodi. Serán padrinos, por novia, el señor Atilio Luis leardi y su señora Carmen Ce- lia Gnus y por el novio el ñor Aldo Oliva y su señora aquel Lodi.

—El sábado a las 22, en la lesia de San Vicente Ferrer, Godoy Cruz, será bendecido casamiento de la señorita ma Maria Corvalán y el señor sé Marcelino Rodriguez.

ompromisos

Se ha formalizado el com- romiso matrimonial de la se- rita Marta Elena López y el ctor Miguel Tarin.

nfermos

Se restablece la señora Blan- W. de Elorza.

—Guarda cama la señora Susana Dawbarn de Acosta. Es satisfactorio su estado y el de su hija.

SALTA. — Es satisfactorio el estado de la señora Dora Matilde Danza de Jauregui y el de su hijo.

Misas impetratorias

El padre Ramiro Sáenz oficiará una misa hoy a las 11, en la parroquia de San Miguel Arcángel, para rogar por la felicidad de la señorita Alicia Colomer Bottino y el señor Luis Horacio Molina, quienes próximamente contraerán enlace.

—El jueves a las 19.30, en la capilla del Colegio Maria Auxiliadora, se rezará una misa mandada a oficiar por la señora Carmen Gadea de Nadal y la señorita Ana Maria Giúdice, para rogar por la felicidad de la señorita María Angélica Giúdice y el señor José Luis Nadal, quienes en breve contraerán enlace.

—El 2 de abril, en la parroquia de Nuestra Señora del Valle, de San Rafael, la señora Maria Vda. de Urquiza y familia harán rezar una misa para rogar por la felicidad de la señorita Maria Rosa Bertona y el señor Daniel Carlos Pannocchia, con motivo de su próximo enlace.

Misas y funerales

Se oficiarán misas:

Hoy a las 11.30, en la capilla del colegio Maria Auxiliadora, por el alma del señor Ricardo Anzorena Correa.

—El sábado a las 9, en la iglesia de Santo Domingo, por las almas de la señora Maria Salomé Corvalán de Atencio y de los señores José Jabalera Molina y Zacarias Atencio Rosa.

Celebración del "Día del Comportamiento Humano"

El próximo miércoles será ce- brado el "Dia del Comporta- iento Humano", mediante ac- s cuya realización en las cuelas primarias se halla es- blecida en la resolución 079/75 la Dirección General de Es- elas.

Con este motivo, la Delega- ón Mendoza de la Liga Pro omportamiento Humano dio a nocer, a titulo de colabora- ón con los docentes, una "guia licable a una clase alusiva", crita por el fundador de la titidad, señor Antonio Rizzuto, publicada en su libro "Espi- u y conductas".

os temas

La guia consta de 20 temas, tivo detalle es el siguiente: 1) omportamiento humano, signo cultura. El hombre culto y rrecto enaltece el concepto de una sociedad. 2) La cortesia la convivencia social. Gen- eza y amabilidad. 3) El buen mportamiento en los casos de ncentración pública. 4) La oderación en el lenguaje. 5) ecesidad de mantener e incre- entar en el trato diario modos rbales como "con permiso", or favor", "muchas gracias", sted lo merece", etc. 6) Debe- s del hombre para con la mu- r. 7) Deberes de la mujer. Conservación de su femineidad y sus atributos de delicadeza, discreción y pudor. 8) El desinterés, la prodigalidad, el altruismo, el espiritu de mutualidad como sentimiento de vinculación y armonía humana. La gratitud, indice de la superación espiritual. 9) El culto de la correspondencia epistolar como elemento de afirmación amistosa. 10) Armonía entre capital y trabajo. Relaciones humanas entre empresarios y fuerzas laborales. 11) Tolerancia para las creencias, doctrinas e ideologias. 12) Honestidad en todas las acciones. Rectitud de pensamiento y de acción. 13) Respeto hacia la propiedad ajena. 14) El peculado, la prebenda, el acomodo, el soborno, estigmas de la dignidad personal. 15) El trabajo, atributo esencial del hombre. El trabajo es un placer y no un castigo. 16) Observancia del deber. El deber se cumple cuando se lo valora y siente. 17) Leer, y leer lo bueno y beneficioso. 18) El "patoterismo", institución denigrante, propia de los espiritus inferiores. 19) El culto de la amistad. La solidaridad en los esfuerzos. 20) Sentido de la responsabilidad. La seriedad del compromiso contraido. Valor de la palabra empeñada.

Farmacias de turno en la región de Cuyo

PROVINCIA DE MENDOZA

Capital. — Hasta las 24: "La Franco Andina", San Martin 1202, Tel. 257755 y 257799; "Granaderos", Suipacha 499, Tel. 255580. Dia y noche: "Mitre", Colón 361, Tel. 245763; "Reconquista", Pueyrredón 400, Tel. 244362; "Jujuy", Jujuy esquina Ramirez, Tel. 257083.

Policlinico Fleming. Teléfono. 241810.
Hospital Central. Teléfonos: 248600, 240063 y 245287.
Hospital Emilio Civit. Teléfonos: 250000 y 216320.
Hospital Ferroviario. Telefono: 252600.
Hospital El Carmen. Teléfonos: 220279 y 220803.
Servicio Sacerdotal Nocturno. De 21.30 a 6.30. Tel. 255654.
División Bomberos. Teléfono: 244888.
Comando Radioeléctrico de la Policia. Teléfono: 244444.

Godoy Cruz. — Hasta las 24: "Godoy Cruz", Rivadavia 499, Tel. 220372; "Sandino", Paso de los Andes 1302, Tel. 222203; "Parque", Revolución de Mayo y Bolivar, Tel. 223922. Dia y noche: "Santa Rosa", Colon 901, Tel. 223151; "Fátima", Perito Moreno 1402, Tel. 222609; "Del Puente", San Martin 768, Tel. 223305.

Las Heras. — Hasta las 24: "Del Valle", Doctor Moreno 2205, Tel. 217568. Dia y noche: "Moyano", San Martin 299, Tel. 214376.

Guaymallén. — Hasta las 24: "Mignani", Dorrego 1000, Tel. 292442; "La Terminal", Bandera de los Andes y Lavalle, Tel. 259035; "Cabildo", Cabildo 493 Barrio Santa Ana, Tel. 260069. Dia y noche: "Santa Ana", Pedro Molina 925, Tel. 259197; "Nihuil", Godoy Cruz y Félix Suárez, Villa Nueva; "San Roque", Carril Nacional 7002 Rodeo de la Cruz, Tel. 3; "Bermejo", Carril Bermejo s/n., Tel. 260209.

San Martin. — Hasta las 24: "Libertad", Balcarce 333, Tel. 21510. Dia y noche: "Mayo", 25 de Mayo y Godoy Cruz, Tel. 21201.

Luján de Cuyo. — Dia y noche: "Pasteur", San Martín 1169, Tel. 980623.

Maipú. — Dia y noche: "Gil", San Martin 124, T. 972212.

Gutiérrez. — Hasta las 24: "Berra", Ozamis 471, Tel. 972605. Dia y noche: "Seguí", Maza 213, Tel. 972305.

Junín. — Dia y noche: "Del Carmen", Mitre 256, Tel. 33.

Rivadavia. — Dia y noche: "Lamadrid", Lamadrid 623.

La Paz. — Dia y noche: "Las Chacritas", Belgrano y 25 de Mayo, Tel. 36.

Tunuyán. — Dia y noche: "Tunuyán", San Martin 1157, Tel. 2534.

Tupungato. — Dia y noche: "San José", Belgrano 598, Tel. 8052.

Eugenio Bustos. — Dia y noche: "San Antonio", G. Cano y Arenales, Tel. 17.

La Consulta. — Dia y noche: "Luarca", San Martin 242, Tel. 11.

Santa Rosa. — Dia y noche: "Santa Rosa", Ruta 7 s/n., Tel. 27. La Dormida: "La Ruta", Ruta 7 s/n.; "Del Pueblo", Av. Remo Falciani s/n., Tel. 22. Las Catitas: "San Andrés", Ruta 7 s/n.; "Las Catitas", Av. Eulalia Calderón s/n.

Villa Atuel. — Dia y noche: "Lourdes".

San Rafael. — Dia y noche: "Terminal", Coronel Suárez 120, Tel. 21461; "Schestakow", Barcala 433, Tel. 22384.

General Alvear. — Dia y noche: "Española", Avenida Alvear Oeste 198, Tel. 2146.

Malargüe. — Dia y noche: "San Antonio", San Martin 530, Tel. 47.

PROVINCIA DE SAN JUAN

Capital. — Hasta las 24: "Plana", Rivadavia 98 Este, Tel. 24552; "San Juan", Avenida España 1467, Tel. 28366; "Rivadavia", Ameghino 1 Norte, Tel. 22320; "Formosa", Salvador Maria del Carril 621 Norte, Tel. 26005. Dia y noche: "Don Bosco", Avenida Rawson 699 Sur, Tel. 29900; "Molina", Necochea 1221 Norte, Concepción; "Santa Rita", Mendoza 301 Villa Rachel, Rawson; "Roca", 9 de Julio 487 Oeste, Tel. 24530.

Caucete. — Dia y noche: "Avenida".

Pocito. — Dia y noche: "Riveros".

25 de Mayo. — Dia y noche: "Chirino", Avenida San Martin y R. Barrera, Tel. 12.

Jáchal. — Dia y noche: "El Condor".

PROVINCIA DE SAN LUIS

Capital. — Dia y noche: "La Facultad", Junín 858; "Ponce", Belgrano y Caseros; "Los Barrios", San Juan y E. Adaro, Tel. 4152; "Leo", San Martin 1084, Tel. 3243.

Ciudad de Mercedes.—Dia y noche: "Muract", Pedernera 312, Tel. 1059; "San Roque", Avenida 25 de Mayo 589, Tel. 1392; "Santa Pau", General Paz y Doctor Zavala Ortiz, Tel. 1564.

Vista general de la exposición inaugurada ayer en Buenos Aires. (Radiofoto de Télam).

Funciones de teatro en la Exposición - Feria del libro se realiza en la Capital Federal

BUENOS AIRES, marzo. — (Especial). — Fue inaugurada la "II Exposición - Feria Internacional del Libro", en el Centro Mundial de Exposiciones, avenidas Figueroa Alcorta y Pueyrredón. Habrá un programa de actividades culturales, en el que se incluyen diversos espectáculos teatrales. La nómina de las obras a ofrecer es la siguiente:

"Cómo se hace un drama", de José González Castillo, con dirección de Milagros de la Vega y un elenco formado por Estela Molly, Luis Alberto Negro, Luis Medina Castro y Bernardo Perrone. "Mano santa", de Florencio Sánchez, con dirección de Luisa Vehil e interpretación de Laura Escalada, Virginia Romay, Lina Irvy, Beatriz Vilamajó y Ricardo Passano. También se ofrecera "Infierno grande", de Armando Mook y Tito Insausti, con dirección de Roberto Aulés y un reparto que incluye a Estela Ley, Noemí Lanerre, Lily Berner, Elba Rosquellas, Tammy Mendel, María Inés Bonorino, María Fernanda Casal, Alejandra Abreu, Tincho Zabala, Juan Carlos Olivier, Tito Nobil, Alfredo Bettanin y Leonardo Busquet.

Los tres espectáculos tendrán escenografía de Saulo Benavente. Como animadora actuará Beatriz Serkin y como coordinador Ricardo Jordán.

También y durante el funcionamiento de la exposición, que estará abierta al público hasta el 12 de abril, se ofrecerán espectáculos de teatro infantil. Actuará el conjunto de titeres de Mané Bernardo y Sarah Bianchi, así como un grupo teatral que presentará la obra de Pedro Asquini "Cuando el chocolate ganó la guerra", con música de Mery Rey.

Dos nuevos stands

BUENOS AIRES, 28. (Télam). — La Junta Militar, por intermedio del Ministerio de Bienestar Social, informó hoy que la Secretaria del Menor y la Familia, instaló en la II Exposición Feria Internacional del Libro, dos stands dedicados al "Libro Parlante" y la "Editora Nacional Braile".

La muestra fue inaugurada ayer, en el Centro Municipal de Exposiciones (Figueroa Alcorta y Pueyrredón).

El libro parlante consiste en la grabación de libros y revistas en cassettes magnetofónicos de formato corriente, en los que también se registran obras representativas de todos los géneros de la literatura universal, incluyendo la divulgación científica y filosófica.

Dichos elementos son expuestos en el stand, aunque los préstamos gratuitos de los libros parlantes se efectúan en Avenida de Mayo 869, 7º piso.

Por su parte, el stand de la Editora Braile exhibe una linotipo que confecciona matrices de ambas caras, para la impresión de textos literarios y musicales. Se encuentran expuestas también una acopladora de bobinas para rotativa, ideada por un no vidente; una rotativa Braile, única en su género en Latinoamérica; una multiplicadora termorrelevadora que multiplica mapas en alto relieve, figuras geométricas, textos en Braile y máquinas dactilográficas.

Un Rembrandt poco conocido

Este retrato de Hendrickje Stoffels, una pequeña obra maestra muy poco conocida de Rembrandt, pintada en 1650, ha sido comprada, se cree, en más de un millón de dólares por la Galería Nacional de Londres. La pintura no ha sido expuesta al público desde 1936. Se podrá ver desde abril, tras su restauración. (Radiofoto UPI.).

El coro más grande del mundo: 1.500 cantores

Noticias difundidas desde Alemania cuentan que el conjunto vocal más grande del mundo es probablemente el Coro Fischer, de Stuttgart. Fue fundado en 1963 por Gotthilf Fischer, un músico que ahora tiene 47 años de edad.

Lo integran 1.500 personas de todas las edades, desde los 8 hasta los 80 años. Aunque está subdividido en coros infantiles, juveniles, de hombres, mujeres y mixtos, se reúnen todos los componentes dos veces al mes para realizar pruebas generales, pues ocasionalmente actúa el coro completo en la TV., para realizar grabaciones discográficas, películas, o actuar en festivales de gala o en estadios deportivos.

El coro es además un vivero matrimonial, suman ya 400 los miembros que se han conocido dentro de él y han contraido matrimonio. Varios niños del conjunto son hijos de estos matrimonios.

DIBUJO TÉCNICO
SABADOS DE TARDE
ESPECIALIDAD EN DIBUJO MECANICO Y ARQUITECTONICO
CERTIFICADO VALIDEZ INTERNACIONAL EN 16 MESES
INTEGRAL INSTITUTO DE ENSEÑANZA
Inscr. Minist. de Educ. y Just. de la Nac. Ley 13047 Art. 2º inc. C.
Informes e Inscripción: de lunes a viernes 17,30 a 22 hs.
COLEGIO SAN LUIS GONZAGA - COLON 93 - MENDOZA.
alda pub.

Se estrena "Los supervivientes de los Andes"

Con su estreno en Buenos Aires se inicia la etapa de comercialización de la película "Los supervivientes de los Andes", una producción de Conacine y Filmica Re-Al, cuyo guión reconoce como base al libro "best seller" de Clair Blair Jr., que relata los momentos vividos en un aislado valle cordillerano, entre Mendoza y Chile, por un grupo de deportistas uruguayos, quienes estuvieron perdidos alli durante setenta dias después de haberse estrellado el avión que los transportaba. Estos episodios, por sus caracteristicas, tuvieron en su momento difusión internacional.

Este film fue estrenado en México y posteriormente en Perú. Gamo producciones se incorpora con él a la actividad cinematográfica de nuestro pais.

"Los supervivientes de los Andes" ha sido rodada en Eastmancolor y dirigida por René Cardona, según un libro cinematográfico propio. Intervinieron en los roles principales, Hugo Stiglitz, L. de Rodas, Pablo Ferrel y Leonard Daniel.

El LIII Salón de Santa Fe se hara en abril

El LIII Salón Anual que realiza la Subsecretaria de Cultura de la Provincia de Santa Fe, estará dedicado este año a las especialidades de pintura y dibujo, y se realizará en abril próximo.

Los interesados en participar que tengan residencia en la Capital Federal y los partidos que la rodean, podrán hacer sus envíos a las Salas Nacionales de Exposición, Avenida del Libertador 1202, desde el 1º al 7 del mes entrante, de lunes a viernes y con horario de 10 a 17.

Los artistas del resto del pais que deseen intervenir deberán remitir sus trabajos (dos por sección, como máximo) antes del 31 del mes en curso a los museos Provincial de Mellas Artes Rosa Galisteo de Rodriguez, de Santa Fe, calle 9 de Enero 1510; Municipal Juan B. Castragnino, de Rosario, Avenida Pellegrini 2202; Provincial Emilio Caraffa, de Córdoba, ubicado en el Parque Sarmiento, y Provincial de Bellas Artes de Tucumán, calle Congreso 26.

Los artistas extranjeros sólo podrán participar cuando posean más de un año de residencia en el pais y aquellos que cursen estudios regulares en las escuelas de arte visuales.

Han sido instituidos tres premios adquisición para cada una de las secciones, con una retribución de 70.000, 50.000 y 30.000 pesos respectivamente en pintura y de 50.00, 35.000 y 20.000 en dibujo. Más datos pueden recabarse en los museos de referencia.

Conocidas figuras en una comedia cinematográfica

Para fecha próxima se anuncia el estreno en una sala de Mendoza, de la comedia festiva "El profesor erótico". Con dirección de Rafael Cohen, sobre un argumento que le pertenece y en cuyos papeles centrales se destacan los nombres de Osvaldo Pacheco, Beatriz Bonnet y Alberto Anchart, a quienes secundan Thelma Steffani, Atilio Marinelli, Susy Kent y Linda Peretz, entre otros.

Se trata de un film de corte humoristico que narra las aventuras de un tímido sujeto al que, por fortuitas circunstancias, todos confunden con un tremendo donjuán, debido a sus estudios sobre sexologia, profesión que hereda de un tio.

Toponimia Mendocina

Por JUAN ISIDRO MAZA

Coquimbito

Es nombre diminutivo de Coquimbo, que es una localidad de la República de Chile.

Al producirse el 24 de setiembre de 1841 la batalla de Rodeo del Medio con la derrota de las fuerzas unitarias, algunos fugitivos en procura de salvar sus vidas, entre ellos don Francisco Mayorga, Damián Hudson, Tadeo de la Rosa y otros, se dirigieron por el Paso de los Patos a Chile, llegando a la localidad de Coquimbo. Allí recibieron ayuda del doctor Indalecio Cortinez (médico sanjuanino radicado en aquella localidad) como también de don Hipólito Callejas, quedando en el recuerdo de los exiliados la sincera hospitalidad que recibieron.

Contaba don Ignacio Segundo Rodriguez, (hijo del maestro de Sarmiento) que don Francisco Mayorga al regresar desde Chile y radicarse en su finca rural, que poseia próxima a la suya, en recordación a las múltiples atenciones que recibiera en Coquimbo a su propiedad la pasó a llamar Finca del Coquimbito.

En dicha zona rural perteneciente al departamento de Maipú, residia también por dichas épocas el arriero que fuera conocido como El Gaucho Parejas (don Moisés) quien en sus negocios de comercialización de hacienda viajaba periódicamente a Chile y solia arribar también a Coquimbo, origen del nombre Coquimbito.

Por otras fuentes, se dice también que en épocas de la construcción del ferrocarril residia en la localidad de Coquimbito el inmigrante italiano don David Cavagnaro y cuando a su casa llegaban algunos funcionarios dedicados a la construcción del ferrocarril, para agasajarlos solia decir "con que invito", suponiendo algunas personas que esto fue el origen del nombre Coquimbito.

La etimologia del nombre Coquimbo, no ha sido definida y se presume fue nombre aplicado por los incaicos cuando realizaron su conquista de axpansión durante el reinado del Inca Tupac Yupamqui.

Cuyo o Cuyum

Tiene por significado en lengua de los huarpes, "Tierra o territorio de las arenas"; si el nombre es de origen incaico, su significado es "súbditos del imperio del Cuzco".

Cuyunches

Significa habitantes primitivos de Cuyo, pues la terminación che significa gente.

Cuyum Mapu

Es la expresión araucana para referirse al país de las arenas.

Chachingo

Sobre el origen de esta palabra Jorge I. Segura dice que lo más probable es que sea una corrupción de la voz araucana "Chadin-co", que quiere decir Agua Salada, ya que Chadi, es sal y Co, es agua o arroyo.

Consta en documento de 1700 que ya existía en el paraje llamado Chachingo, un grupo de familias y de indios dedicados a la colonización y ello lo confirma también en 1755 el presbitero doctor José de Coria y Moyano, que da el nombre de algunas personas. Entre ellas figura el maestre de campo don Francisco de Videla y Aguiar a quien los indios lugareños le decian El Cacique Chachingo. (Cacique tiene por significado la denominación de jefe).

En 1805 don Faustino de Ansay, presidiendo el Cabildo de Mendoza, acordó en merced real a don José Pescara parte de las tierras del Chachingo, a las que cita como quebradas pedregosas sin agua y fija como colindantes, por el frente con el camino de carretas real a Barrancas, por el Oeste con la propiedad de los Bustos, por el Sur con Antonio Suárez y Javier Cabero y por el Norte con los Gómez.

Chacay

El origen del nombre Chacay, dentro de la lengua Pehuenche, proviene del nombre de una planta silvestre que se da en ciertas regiones del sur de la provincia y existen varios parajes que llevan el nombre de Chacay, entre ellas Chacay-Co, Chacayquito y otros.

El Chacay es un paraje próximo a la Villa de Malargüe que fue dependiente de la antigua y extensa Estancia Orteguina.

En dicho paraje el 11 de junio de 1831 fueron asesinados por los indios, el gobernador de Mendoza, coronel Juan Corvalán, el coronel José Aldao, doctor Juan Agustin Maza, Gavino Garcia, Felipe Videla, Juan Francisco Gutiérrez, José Gregorio Sotomayor, José Hilarnes, Gregorio Rosas y 20 ó 30 individuos de tropa.

Durante el gobierno del general Pedro Pascual Segura, los campos de El Chacay fueron entregados en propiedad al coronel Juan Antonio Rodriguez, quien en sus inmediaciones fundó la villa que llamó Del Milagro, pero al fusilamiento de este militar, dichos campos fueron confiscados, pasando nuevamente al Estado. Años después aparecen los mismos campos en posesión de don Vicente Gil, quien pone al frente de la estancia a su hijo don Augusto, pero tres o cuatro años después se ven obligados a abandonarlos, acosados por el cuatrerismo trascordillerano.

En 1874, el Gobierno de Mendoza entrega los campos del Chacay al entonces sargento mayor don Rufino Ortega.

Chacay-Co

Existen en el territorio que comprende al departamento de Malargüe, tres parajes llamados Chacay-Co, pero el más importante de éstos se ubica al norte del rio Barrancas, en dirección a las sierras del Payén.

Primitivamente el Chacay-Co de Barrancas fue residencia de los caciques Belgamay, Vilu y Hunchu-Hual, pero despues de la segunda expedición al desierto se instaló allí con puesto de hacienda don Francisco Valenzuela, conocido por el apodo de "Pancho Grande", quien actuó en la referida expedición. Chacay-Co significa agua o arroyo de Chacay.

Chacayquito

Es otro paraje del Sur de Malargüe, siendo el disminutivo de Chacay-Co y fue un segundo puesto de hacienda que utilizaba don Francisco Valenzuela, alias Pancho Grande, para las invernadas.

Chaquira-Co

Es el nombre de un arroyo afluente del arroyo Calmu-Co inferior. "Chaquira" tiene por sinificado en lengua pehuenche, pequeña piedra de color brillante que usaban los indios para adorno y para la confección de sus lanzas y flechas. Chaquira -Co tiene por significado, arroyo o agua donde existen chaquiras.

Habrá curso de Patología del tórax en abril

Entre los meses de abril a noviembre se realizará en Mendoza el Primer Curso Anual Posgrado de Patalogía del Tórax, organizado por la Sociedad de Tisiología y Patología del Tórax de Mendoza y el Ateneo Hospital Lencinas del Tórax. El evento tiene el auspicio del Ministerio de Bienestar Social de la Provincia y la Cátedra de Enfermedades Infecciosas de la UNC. Las reuniones se realizarán los sábados de 10.30 a 12 y la inscripción se recibe en secretaria Hospital del Tórax "J. N. Lencinas".

El temario abarca los siguientes temas y jornadas: 3 y 10 de abril, "Bacteriologia y Vías respiratorias", por la doctora Carretero; 17 de abril, "Bacilos atipicos", por el doctor S. Shocron; presentación y discusión de casos clínicos. 29 de mayo, a cargo del Pabellón II; "Vacunas y alergia en TBC", día 29 de mayo, por el doctor C. J. Puga; "Endocrinología y Vias respiratorias", días 12, 19 y 2 de junio por el doctor López Giovanelli.

"Enfermedades de la porción superior de las vias respiratorias", 3 de julio, por el doctor Ramirez Izaguirre; "Método complementarios de diagnóstico; estudio funcional", días 7, 14 y 21 de agosto, por el doctor Calleja; Presentación y discusión de casos clínicos, dia 28 de agosto, a cargo del Pabellón II; "Insuficiencia respiratoria", dias 3 y 11 de setiembre, por el doctor R. Ryan; "Traumatismos del tórax", 18 de setiembre, por el doctor J. C. Orrico; "Neumonia bacteriana en niños y adultos", dia 25 de setiembre, por la doctora López Arroyo; "Radiología de las neumopatias agudas, 2 de octubre, por el doctor H. Passardi; "Enfermedad pulmonar obstructiva crónica - asma", dias 9, 16 y 23 de octubre, por el doctor H. Passardi; "Micosis pulmonar", 6 de noviembre, por el doctor M. P. Angela: "Epidemiología de la Tuberculosis", 20 de noviembre, por el doctor E. Barbosa; "Presentación y discusión de casos clínicos, 27 de noviembre, a cargo del Pabellón IV y clausura del curso y entrega de diplomas.

Central Fotográfica
DISTRIBUIDORES
MATERIAL FOTOGRAFICO
EN SU NUEVO LOCAL
SAN JUAN 1392
F|Pte.|A

HOY Y MAÑANA LOCALIDADES REBAJADAS

Cont. de 13.45 a 24 horas
"A MEDIANOCHE VA LA RONDA DEL PLACER"
(Se exhibe: 15.30, 19 y 22.30 horas).
Complementa "Tres mujeres para un final". (Se exhibe: 13.45, 17.20 y 21 horas).
Prog. proh. men. 18 años.
GRAN CINE América Lavalle 327

Cont. de 13.35 a 24 horas
"TOMMY"
(S cexhibe: 15.30, 19 y 22.40 hs.). Complementa: "La mano desplacada de la ley" (Se exhibe: 13.45, 17.20 y 21 hs.).
Prog. proh. men. 18 años.
GRAN CINE OPERA

Función noche 21.15 hs.
"TOMMY"
(Se exhibe 23 horas)
Complementa.
"Los que llegan con la noche"
(Se exhibe 21.20 hs.)
Prog. proh. men. 18 años.
CINE SELECTRO

CINES Y TEATROS

CENTRO

AVENIDA - Hoy cont. de 14.30 a 24 hs. "PERFUME DE MUJER" además, "FOTOS PROHIBIDAS DE UNA SEÑORA RESPETABLE".

AMERICA - Hoy cont. de 13.45 a 24 hs. "A MEDIANOCHE VA LA RONDA DEL PLACER". Complementa: "3 MUJERES PARA UN FINAL".

CENTER - Hoy cont. de 14 a 24 hs.: "EL PADRINO, 2ª Parte", "Variedades".

CINEMA - Hoy de 14 a 24 hs. "El Gato con Botas" y "Gulliver - viaja al Espacio".

CONDOR - Hoy cont. de 14.10 a 24 hs. "EL GORDO DE AMERICA" además "TRIANGULO DE CUATRO".

CITY - Hoy Cont. de 14 a 24 hs. "55 DIAS EN PEKIN" y variedades.

LAVALLE - Hoy cont. de 14 a 24 hs. "NUREYEV, EL GENIO DEL BALLET", además UN NIÑO LLAMADO BAXTER".

LUXOR - HOY, de 14 a 24 hs.: "BELLE STAR, LA PISTOLERA DEL OESTE" y "LA MAS HERMOSA MATANZA DEL MUNDO".

OPERA - Hoy cont. de 13.45 a 24 hs. "TOMMY", complementa. "LA MANO DESPIADADA DE LA LEY"

PREMIER - Hoy Cont. de 14 a 24 hs.: "EL PADRINO, 2ª PARTE". "VARIEDADES".

ROXY - Hoy Continuado de 14 a 24 hs. "EL PADRINO SEGUNDA PARTE". "Variedades".

GRAN REX - Hoy Cont. de 14 a 24 hs.: "INVESTIGACION PELIGROSA" y "LA MAFIA NUNCA PERDONA".

SELECTRO - Hoy sección noche 21.15 hs. Noticiero Panamericano, 21.30 hs. "LOS QUE LLEGAN CON LA NOCHE", 23.00 hs. "TOMMY".

EL CERRO CINE AUTO (El Challao). — Hoy 21.30 hs. "Mi adorado Benji" y "Cuatro Dólares de venganza".

AUTOCINE BROADWAY - Hoy Continuado de 21.30 a 3.00 hs. "El tesoro de Butch Cassidy" y "Hércules contra los hijos del sol".

GRAN AUTOCINE MENDOZA. - - Hoy a las 21.30 horas. "Las Travesuras de Michel" 23.00 hs. "Joe y Margarito".

GODOY CRUZ

CEC - Hoy 21.30 hs. "El muchacho del arco iris" y "Toque de tambores".

PLAZA - Hoy 21.30 hs. "Los angeles también comen porotos" y "La venganza de Milady".

SPORTSMAN - Hoy 21.30 hs. "Cuatro dólares de venganza" y "Mi adorado Benji".

MAIPU

ARGENTINO - Continuado de 14 a 20 y noche 21.30 hs. Hoy: "Solamente ella", "Coche cama alojamiento".

IMPERIAL - Hoy 21.30 hs. "Te necesito tanto amor" y "Papá corazón se quiere casar".

PALMIRA

COLON - Hoy 21.30 hs. "Te necesito tanto amor" y "Operación Yakuzza".

SAN MARTIN

CERVANTES - Hoy 21.30 hs. "Operación trueno" y "La captura del Pelhan".

MAYO - Hoy 21.30 hs. "El día del atentado" y "Que el diablo te perdone".

MONUMENTAL - Hoy 21.30 hs. "Mi adorado Benji" y "Cuatro dólares de venganza".

RIVADAVIA

DUCAL - Hoy 21.30 hs. "De la primavera al verano" y "Dos lindas chicas en mi pijama".

SAN RAFAEL

IDEAL - Hoy continuado de 14 a 24 horas: "Una vez no basta", "El falso idolo".

HOY y MAÑANA LOCALIDADES REBAJADAS

ROXY
Hoy Cont. de 14 a 24 hs. Prog. Proh. Men. 18 años A las 14.40, 18.00 y 21.50 hs. "EL PADRINO SEGUNDA PARTE" en Technicolor. "VARIEDADES", en Technicolor.

PREMIER
Hoy Cont. de 14 a 24 hs. Prog. Proh. Men. 18 años A las 14.10, 17.30 y 21.30 hs. "EL PADRINO SEGUNDA PARTE" en Technicolor. "VARIEDADES", en Technicolor.

CENTER
Hoy Cont. de 14 a 24 hs. Prog. Proh. Men. 18 años A las 14.40, 18.00 y 21.00 hs. "EL PADRINO SEGUNDA PARTE" en Technicolor. "VARIEDADES", en Technicolor.

CINEMA
Hoy cont. de 14 a 24 hs. Programa apto para todo público. A las 15.20, 17.50 y 22.50 hs. "EL GATO CON BOTAS". "GULLIVER VIAJA AL ESPACIO". A las 14, 16.30, 19 y 21.30 horas.

LUXOR
Hoy cont. de 14 a 24 hs. Programa proh. men. de 14 años. A las 14, 16.55, 19.55 y 22.50 hs. "BELLE STAR LA PISTOLERA DEL OESTE". "LA MAS HERMOSA MATANZA DEL MUNDO".

San Martín venció a Maipú y es el puntero absoluto

Importante y merecido triunfo logró Atlético San Martín frente a Deportivo Maipú. Importante por lo equilibrado que resultó el trámite del partido y merecido porque fue de los dos, el que mejor supo aprovechar las oportunidades de convertir que se le presentaron, en el desarrollo del encuentro.

Intenso ritmo tuvo la lucha en los primeros minutos de juego. Casi con la iniciación una jugada sobre la derecha del ataque de San Martín, culmino con remate de Fachetti que sobre la raya saco Hernandez. Casi de inmediato un tiro libre de Palazzo, sobre el límite del cuadro grande se fue apenas sobre el travesaño. Esto hizo vislumbrar un partido intenso, movido, pero solamente fueron 15 minutos y de ahí en mas lo que predominaron fueron los errores y entregar la pelota a un contrario fue algo que se vio con mucha frecuencia.

Maipu fundamentó su trabajo en el sector medio. Ahí Garro que se encontró con Galeassi y Palazzo trianguLaban los intentos ofensivos, pero ya cerca del área la gestion perdia fuerza y los defensores "Albirrojos" desbarataron todos los intentos.

San Martín no se encontro en la zona de gestación, por lo tanto su accionar se partió en dos y en esporádicas ocasiones llegó a las inmediaciones de Bertolo, con la proyeccion de sus volantes.

En el complemento, San Martín mostró la reaparición de Miguel Angel Astrada, relevando a Miguel Angel Soria. Trascendental importancia tuvo el cambio dispuesto por el técnico Santamarina, ya que el volante sin cumplir una gran actuación, le dio a su equipo lo que le estaba faltando: dominar el medio campo. Astrada, con su personalidad y sus ganas, volcó el dominio de ese sector en favor de San Martín.

Sobre los 11 minutos y sobre el área de Maipú, Alberto Garro pretendió habilitar a su arquero, sin notar la presencia de Arrieta, quien en hábil maniobra decretó la apertura del marcador.

Maipú reaccionó y se fue sobre el marco rival. Palazzo de zurda exigió a Tamagnone y después estrelló una pelota en un poste. Ya sobre el minuto 21, Astrada habilitó magistralmente con pelotazo de 30 metros a Monárdez. La entrada limpia del puntero y su remate sobre la salida de Bertolo, establecieron el 2 a 0, que a la postre sería el definitivo.

Nuevamente Maipú, en busca de descontar y Ferrari que malogró una nueva oportunidad, al dar su tiro penal en un poste con Tamagnone totalmente vencido.

En definitiva un resultado justo, con un marcador que aparece como exagerado. Con un San Martín que esta vez sacó provecho de la vasta experiencia de sus jugadores. San Martín quedó como puntero absoluto.

Raúl Tamagnone solo puede observar cómo el tiro de los doce pasos, ejecutado por Ferrari, se estrella contra el poste opuesto del que él había elegido. Fue ésta una de las buenas oportunidades que tuvo Maipú de vulnerar la valla de San Martín.

"La suerte también nos ayudó"

Alegría por el triunfo, con festejo medido habitual en los "Albirrojos", tan familiarizados con los grandes acontecimientos.

La única "cara larga", fue la de Zuvialde, hasta que alguien le informó que por dos amonestaciones no sería sancionado por el Tribunal de Penas. "Mire que uno lleva años en ésto, pero después que la toqué con la mano, me acordé que estaba amonestado".

El saludo cordial de "Bigote" Astrada y su alegria por el reencuentro con la casaca "Albirroja". "Ojalá que sigan los triunfos. En lo que hace a mi actuación, estoy conforme, pero demostraré todo lo que puedo darle todavía, al Atlético San Martín", terminó diciendo.

La presencia del "Pato" Gramari, felicitando a sus ex compañeros y la satisfacción del triunfo en el rostro de Luis Gabriel Márquez. Más allá las palabras del capitán Tamagnone: "Fue un triunfo difícil, pero entiendo que justificado, ya que cuando estuvimos en ventaja, supimos mantenerla. La suerte, también nos ayudó, lo reconozco".

Imagen totalmente opuesta en el recinto de los hombres de Deportivo Maipú. Eduardo Bazán y el "puma" Méndez, se acercaron a reconfortar a sus ex compañeros.

El cordobés Galeassi nos dijo: "No nos ayudó la suerte. Primero la desgraciada jugada de Garro, terminó con el primer gol de ellos y después los palos salvaron a Tamagnone, a punto tal que hasta el penal dio en el poste opuesto del que él eligió para tirarse y ellos son muy vivos para tenerla y enfriar cuando van ganando".

Pedro Palazzo, antes de ingresar a las luchas nos dio la opinión: "Pudo ser empate, ya que el partido fue parejo y las ocasiones de convertir también. Yo le di dos tiros en los palos y después Tamagnone me sacó un cabezazo increíble".

JUGADO EN DEPORTIVO MAIPU

DEPORTIVO MAIPU (0): Luis Alberto Bertolo; Franco Aversa, Juan Carlos Romano, Luis Antonio Hernández y Hugo Marcelo Pereyra; Félix Eduardo Reveco (Alberto Paiva), Alberto Isaías Garro y Raúl Oscar Galeassi; Rosario Vicente Laméndola, Pedro Norberto Palazzo (Cap.) y Alfredo Albino Ferrari.

DIRECTOR TECNICO: Bernardino Prado.

ATLETICO SAN MARTIN (2): Raúl Tamagnone (Cap.); Juan Manuel Chacón, Rodolfo Juan Zuvialde, Gregorio Domingo Dubrowszczyck y Santiago Dardo Maryllack; Miguel Angel Soria (Miguel Angel Astrada), Osvaldo Jorge Mosconi y Luis Gabriel Márquez (José Santiago Tello); José Blas Arrieta, Fernando Fachetti y Francisco Nicolás Monárdez.

DIRECTOR TECNICO: Mario Lorenzo Santamarina.

LOS GOLES: En el segundo tiempo, a los 11 m. Arrieta, y a los 21 m. Monárdez.

ARBITRO: Angel Alberto Pivetta.

JUECES DE LINEA: José Luis López (h) y Héctor Agustín Bistocco.

PRELIMINAR DE 4ª DIVISION: Maipú 2, San Martín 1.

RECAUDACION: $ 165.390

Argentino - Talleres sin goles

Atlético Argentino pese al dominio que ejerció en el segundo período, no pudo doblegar la valla de Gavasci y de esta forma los "Azulgranas" se retiraron de San José con un valioso punto hacia su reducto de calle Libertad y Belgrano.

El partido en general resultó por demás aburrido y si bien el equipo local mereció el triunfo, no encontró a lo largo de los 90 minutos la caridad necesaria para llegar al gol. El período inicial se jugó prácticamente sobre el medio campo. Ninguno de los dos logró hilvanar en la zona de creacion y allí se perdieron todos los intentos. Recién sobre los 20 minutos, luego de un tiro libre de Ruiz sobre el arco, pudo observarse el primer avance local con un cabezazo de Suárez que finalizó desviado. Después de ello, de vuelta al comienzo. Muchos pases laterales, mucho traslado lento y muchas piernas en mitad de cancha por parte de Talleres, ante la impotencia de Argentino por romper ese esquema.

En el complemento desde el vamos la "Academia" se lanzó en busca del gol. Sobre los dos minutos un tiro libre tomado por Pacheco obligó a Gavasci, que logró alejar el peligro. Pero éste era el único medio de los locales. Argentino era más equipo en la cancha, pero esa superioridad no tenía la definición necesaria y de esta forma los minutos pasaban. Andes Talleres se limitó a defenderse y sólo dejó adelante a los dos punteros. En su medio campo agregó a Deiber quien colaboró en la obstrucción y sólo esporádicamente se fue arriba. De esta manera se le hizo difícil al conjunto local. Sobre los 28 minutos Pacheco consiguió un gol (en una de sus habituales mandadas), pero el árbitro a nuestro entender ya había detenido el juego con anterioridad y lo anuló.

Los cambios introducidos por el señor Sklate, buscando mayor profundidad, tampoco alcanzaron. El trabajo de Argentino fue muy superior al de Talleres (que sólo se defendió), pero esa superioridad se convirtió en negativa, ya que en ningún momento inquietó verdaderamente el arco de Gavasci.

Talleres fue en busca de un punto y lo encontró. Pero creemos que Argentino, a pesar de su dominio, colaboró para ello.

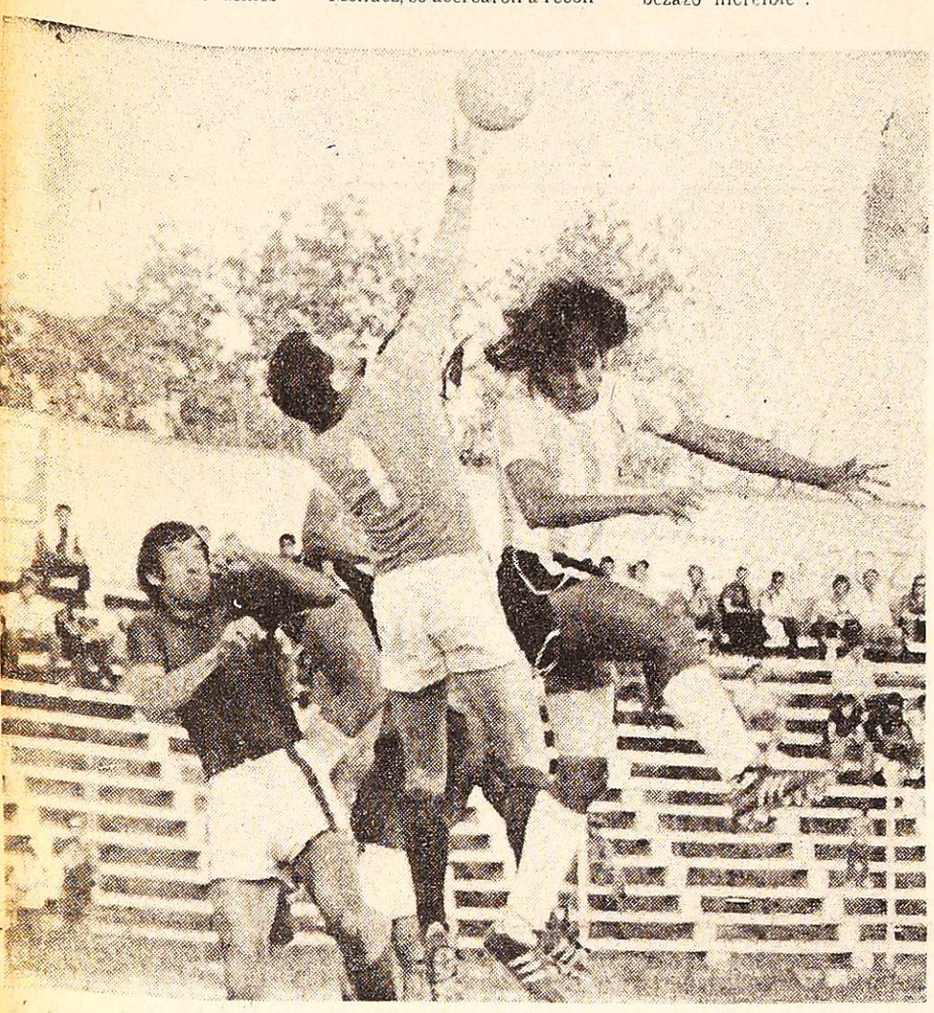

El arquero de Talleres, Francisco Gavasci, intenta atrapar la pelota ante una carga de Herrera. Más atrás está Bisson, que ayer jugó en mitad de cancha. El partido finalizó con el marcador en blanco.

Así no mejora Cattáneo...

A pesar del resultado los hombres de la "Academia" tomaron el partido con mucha calma. Todos reconocían que se había jugado mejor y que lamentablemente no pudo conseguirse el gol. El puntero izquierdo Herrera, el primero en terminar de ducharse porque a las 19.30 tomaba un avión hacia Buenos Aires (se casa el sábado) nos dijo: "Ellos jugaron con mucha gente atrás. Así se hacía muy difícil entrar. Las veces que lo hicimos tuvimos mala suerte".

El capitán, Ruiz, opinó de la siguiente manera "Vinieron con una idea y la consiguieron. Nosotros atacamos los 90 minutos y no se nos dió. Ellos buscaron el negocio y lo alcanzaron. En el gol anulado a Pacheco el árbitro ya había pitado con anterioridad".

En el camarín "Azulgrana" el punto conseguido mostraba otros rostros. Nos acercamos al arquero Gavasci quien nos comentó: "Fue un partido duro. Faltaron algunos titulares y por eso vinimos a buscar el empate. El resultado finalmente se nos dio gracias al esfuerzo de todos los muchachos".

Párrafo aparte para la censurable actitud de Jorge Cattáneo, que tuvo conceptos agraviantes y amenazas para con el periodismo, debido a que éste señaló su mala actuación el partido anterior. Así, indudablemente, no mejorará. Los hechos se ven en la cancha. Es allí en donde debe demostrar que es buen jugador. Con los pies; no con la boca. Y ayer, por ejemplo, volvió a fracasar. Pero esta vez, no fue mal. Fue muy mal.

JUGADO EN ATLETICO ARGENTINO

ATLETICO ARGENTINO (0): Norberto José Ugliardi; José Martín Ruiz (Cap.), Eduardo René Marlia, Jorge Rubén Pacheco y Roberto García; Pedro Pascual Fernández, Héctor Alfredo Suárez y Andrés Montalto (Carlos Milton Levalle); Francisco Osvaldo Ibáñez (Marcelino Valdez), Andrés Angel Molina y Rodolfo Elías Herrera.

DIRECTOR TECNICO: Abel Domingo Sklate.

ANDES TALLERES (0): Francisco Domingo Gavasci (Cap.); Daniel Osvaldo Giuberti, Jorge Enrique Cattáneo, Julio Roberto Orrego y José Dante Pericoli; Luis Angel García, Juan Carlos Bissón y Juan Carlos Cuevas; Gerardo Benjamín Araya, Aníbal Elías Deiber y Ramón Federico López (Oscar Daniel Valls).

DIRECTOR TECNICO: Francisco Manuel Ontiveros.

ARBITRO: Rafael Bogdanowsky.

JUECES DE LINEA: Rafael Máximo Miranda y Jorge Salinas.

PRELIMINAR DE 4ª DIVISION: Atlético Argentino 6, Andes Talleres 1.

RECAUDACION: $ 101.460

Guaymallén logró un buen triunfo ante Godoy Cruz

Festejando triunfo de Deportivo Guaymallén, frente a Godoy Cruz por un tanto contra cero en cancha del "Expreso", infligiéndole de esta manera la segunda derrota consecutiva.

En la iniciación del encuentro y hasta promedir la etapa, la lucha fue de trámite parejo y de un nivel más o menos aceptable.

El planteamiento de ambos equipos fue distinto. El local, con un andar más pesado y pausado, quizás en demasía, trató de llegar hasta el arco adversario con pases cortos y por el centro, pero fracasó en la definición, justamente por la lentitud de su andar, ya que le dio tiempo casi siempre para que los defensores visitantes abroquelaran en las últimas líneas mucha gente. Cuando cambió y abrió a las puntas, el fracaso fue de los punteros, que en contadas oportunidades superaron las marcas.

Guaymallén por su parte, más incisivo. Con mejor salida del medio campo, merced al mejor accionar de Lucero, que con claridad superó al retrasado y estático Magallanes y habilitando de continuo al mejor atacante, Sosa que, sin compañía, se las ingenió para crear algun peligro para el eficiente Pedone. Pasada la media hora de juego, el rendimiento de ambos equipos, bajó en forma alarmante. El trámite se tornó anodino y abundaron las defecciones en todos los sectores. Prueba de ello, fue la silvatina general con que despidieron a los jugadores cuando se retiraron al finalizar la etapa.

Sin cambios en ambos equipo, se inició la segunda parte. Tras los primeros minutos, fue el local el que pasó a dominar levemente las acciones. Pero fue un dominio estéril, ya que le faltó penetracion y desición. Todo se hizo apresuradamente. Sin claridad y por supuesto con la misma lentitud de la etapa anterior. Guaymallén siguió en su nivel. Defendiendo si un poco más la pelota. Sin la movilidad anterior en los ataques y con más gente a la defensiva. Buscó en esta etapa el contragolpe, aprovechando el adelantamiento del local. Fue así que uno de esos contragolpes una buena combinación entre Barrera y Sosa, Pedone salvó en gran acción. Después fue Godoy Cruz el que estuvo cerca, cuando Benitez perdió frente a Agraín. Y a los 22 minutos, Sosa, con mucha serenidad y calidad derroto a Pedone. Hasta el final, siguio el local, desordenadamente buscando el empate y se lo perdió en forma increible a los 43 m. Bravi, solo ante Agraín. Y a los 47, Sosa, malogró una magnífica oportunidad el aumentar. Justo triunfo de Guaymallen. Hizo el gol y lo supo defender ante un rival muy desordenado que deberá mejorar mucho.

"En la cancha corremos todos"

Jubiloso festejo en el camarín de Guaymallén, luego del triunfo frente a Godoy Cruz. Los jugadores, tras confundirse en apretados abrazos entre si, entonaron diversos cánticos y las felicitaciones mutuas estuvieron a la órden del día. El técnico Aroldo Cortenova, que fue el último en ingresar, felicitó uno a uno a los jugadores y se confundió en un prolongado abrazo con el presidente del club. Tambien el recién incorporado, Juan Rafael Santana, llegó a saludar y a felicitar a los triunfadores. Conversamos primeramente con Ernesto Alfredo "Quique" Lucero, quien pese a su larga trayectoria de triunfos, era el más emocionado de todos. Nos dijo: Muy contento con este merecido éxito. Formamos un lindo grupo humano y en la cancha corremos todos, con enorme espiritu de lucha y sacrificio". A su lado, Mario Adolfo Cornejo acotó: 'Entiendo que el triunfo es merecido. Pese a que Godoy Cruz, es un buen equipo, nosotros corriendo en todos los sectores, lo superamos. Con el equipo que tenemos, podemos andar mejor aún".

Abandonamos el recinto visitante, mientras seguia el festejo y los comentarios sobre distintas alternativas del encuentro. Todos coincidian en lo merecido del triunfo y en que el equipo habia jugado bien. Un simpatizante, a viva voz, dijo: "Muy bien muchachos. Y seguimos invictos ¿Qué les parece?.

En el camarín de Godoy Cruz, lo de siempre en la derrota. Rostros tristes, comentarios en voz baja. No hubo recriminaciones para nadie. Todos opinaban que habian tenido mala suerte, pese a que también reconocian que no habian jugado bien, ya que tuvo mayores oportunidades Guaymallén para concretar. Humberto Agustín Magallanes opinó así: "Pienso que el equipo no estuvo en su nivel. Pero entiendo que el resultado debió ser empate".

JUGADO EN GODOY CRUZ

GODOY CRUZ (0): Héctor Osvaldo Pedone (Cap.); Germán Hermeter Pereyra, Horacio Daniel Rojas (Oscar Rubén Dabalillo), Tomás Vicente Rossi y Guillermo Alfredo Berrios; Luis Angel Fredes, Humberto Agustín Magallanes y Roberto Isidoro Medina (Miguel Torrilla); Hilario Armando Bravi, Carlos Secundino Benítez y Jorge Osvaldo Pereyra.

DIRECTOR TECNICO: Pastor Acosta Barreiro.

DEPORTIVO GUAYMALLEN (1): Héctor Pedro Agraín; Carlos Hugo Amieva, Roberto Rodríguez, Mario Adolfo Cornejo y Raúl Jorge Flores (Cap.); Oscar Alberto Sartorio, Alfredo Ernesto Lucero y Roberto Gutiérrez (José Olguín); Víctor Hugo Barrera, Jorge Hugo Sosa y Juan Carlos Lira.

DIRECTOR TECNICO: Aroldo Darío Cortenova.

EL GOL: En el segundo tiempo, a los 22 m. Sosa.

ARBITRO: Pedro Castellino.

JUECES DE LINEA: Carlos Luna y José Rodríguez.

PRELIMINAR DE 4ª DIVISION: Godoy Cruz 2, Guaymallén 1.

RECAUDACION: $ 10.122

LOS ANDES

MENDOZA — Lunes 29 de Marzo de 1976

SUPLEMENTO DEPORTIVO

Las notas gráficas muestran el gol que sería el triunfo de Guaymallén frente a Godoy Cruz. Jorge Hugo Sosa, supera la llegada de Berrios y vence a Pedone. El goleador en el festejo.

RESULTADOS GENERALES

TORNEO METROPOLITANO - 9ª Fecha (Asociación del Fútbol Argentino)

ZONA "A"

ATLANTA	2
ALL BOYS	2
BANFIELD	3
BOCA JUNIORS	3
SAN TELMO	0
HURACAN	1
F. C. OESTE	2
ROSARIO CENTRAL	2
COLON	4
ESTUDIANTES	3

ZONA "B"

ARGENTINOS	1
CHACARITA JUNIORS	2
RIVER PLATE (*)	2
TEMPERLEY	0
SAN LORENZO	1
QUILMES	0
N. O. BOYS	1
VELEZ SARSFIELD	0
GIMNASIA Y ESGRIMA	1
UNION	0

INTERZONAL

INDEPENDIENTE	4
RACING	2

RESULTADOS DE 1º "B" VALIDOS PARA EL PRODE

EL PORVENIR	2
V. DALMINE	1
ALMAGRO	5
LOS ANDES	1

(*) Jugado el viernes
(**) Jugado el sábado

LIGA MENDOCINA

2ª FECHA

GIMNASIA Y ESGRIMA	2	MAIPU	0
INDEPENDIENTE	5	SAN MARTIN	2
ARGENTINO	0	PALMIRA	2
ANDES TALLERES	0	LUJAN	0
GODOY CRUZ	0	HURACAN	1
GUAYMALLEN	1	BOCA	1

Huracán Las Heras y Boca no pudieron vencerse: 1 a 1

Habían transcurrido tan solo seis minutos de juego y el Huracán Las Heras se puso en ventaja mediante un disparo penal —aunque le pegó mal— por Millicay. Prácticamente Villalón se descolocó solo, buscando su rincón izquierdo. Un minuto antes, Hollman había perdido una excelente oportunidad frente a Villarroel. Después de esas alternativas y hasta el final, el partido fue una serie de forcejeos en medio campo, piques de los delanteros, anticipo de los defensores y muchos golpes, especialmente iniciados y terminados por el temperamental jugador del "Globito", José Arnaldo Cáceres.

Los primeros 45 minutos fueron cansadores al extremo, no para los jugadores, pero sí para el público que mostró su disconformidad con silbidos durante varios pasajes. La mejor disposición ofensiva de Huracán, encontró siempre bien plantada a la defensa boquense. Además, los ataques locales se repitieron, buscando siempre la velocidad de Morán, bien cubierto por Lombardo. Por momentos, apareció la muy buena intención de Roberto Puebla, buscando el disparo de media distancia, pero sin suerte. Boca, prácticamente atacó con tres hombres, completamente desconectados entre sí. De tal manera, los arqueros tuvieron muy poco trabajo.

En el segundo tiempo, los conjuntos presentaron un cambio cada uno. Tejada por Suárez en Huracán y Jorge Alberto Negrete por Poncianesi en Boca. Nada cambió. Continuó el desorden. Los golpes también, ahora extendidos a todos los sectores de la cancha. A los 12 minutos, pelota de Héctor Rodríguez para Donato que alargó hacia su punta izquierda, donde aparece Hollman que se adelantó a la salida de Villarroel y logró el empate que sería definitivo.

De ahí en más, Boca se abroqueló en su zona defensiva. La igualdad era negocio. Huracán en ataque sostenido pero sin fundamentos. Villalón intervino con acierto, pero solo ante centros largos o disparos libres. No había nada que levantara el nivel del partido. La calidad ausente, no fue suplida con el esfuerzo desordenado de todos los hombres.

El empate final, justo. Cada uno en lo suyo, pero sin demostrar mucho para el futuro. El comentario de los técnicos que insertamos en lugar aparte, es coincidente. Ninguno jugó bien. Ambos tienen que mejorar.

JUGADO EN HURACAN LAS HERAS

HURACAN LAS HERAS (1): Tomás Villarroel; Rafael Giardini (Cap.), Jorge Molina, Ramón Suárez (Juan Carlos Tejada) y José Arnaldo Cáceres; Roberto Hipólito Puebla, Alberto Julián Martínez y Dante Luis Garro (Carlos Martinelli); Oscar Eulogio Morán, Héctor Alfredo Millicay y Felipe Sánchez.

BOCA JUNIORS (1): José Eduardo Villalón; Héctor Daniel Rodríguez, Juan Domingo Negrete, Enzo Ricardo Acosta y José Luis Lombardo; Juan José Donato, Omar Rafael Poncianesi (Jorge Alberto Negrete) y Jorge Daniel Siudmak (Cap.); Miguel Angel Hollman, Rubén Luis Antonigni y Omar Luis Rossi (Eduardo Mansilla).

DIRECTOR TECNICO: Humberto Merlo.

LOS GOLES: En el primer tiempo, a los 7 m. Millicay (HLH) de penal. En el segundo tiempo, a los 12 m. Hollman (BJ).

ARBITRO: Orlando Dionisio Moreira.

JUECES DE LINEA: Elías Morant y Juan Yudi.

PRELIMINAR DE 4ª DIVISION: Huracán Las Heras 2, Boca Júniors 2.

RECAUDACION: $ 165.300

"Hicimos todo el gasto"

"Le pegó apenitas, casi se le escapa", así explicaba Jorge Molina el gol de Hollman al término del encuentro en el vestuario de Huracán Las Heras. Un camarín donde se escucharon muchas lamentaciones por el empate. Rafael Giardini, el eficaz defensor, muy serio, también se refirió al gol boquense y al empate: "Hollman se fue solo porque yo salí a tapar a Siudmack. Picó al vacío y fue gol. No le encuentro explicaciones al empate. Nosotros hicimos todo para ganar. Ellos, únicamente el gol". Mientras todos los jugadores buscaban el camino de las duchas, requerimos la opinión de Oscar Eulogio Morán, quien expresó: "Debimos ganar, sin ninguna duda. No tuvimos suerte en la definición, pero hicimos todo el gasto".

En el vestuario boquense, la alegría se generalizó con la entrada de Miguel Angel Hollman, quien a todo pulmón alentó a sus compañeros por el empate. "Empatar como visitantes es casi como ganar", dijo el delantero boquense, autor del gol de su equipo. Mientras el doctor Morábito atendía a Antonigni en la mesa de masajes, dialogamos con Jorge Daniel Siudmak, que dijo: "Ha sido un partido muy duro. Ellos presionaron pero nosotros defendimos bien y contragolpeamos buscando siempre el empate, que estimo muy justo". Otro de los buenos valores boquenses, Héctor Rodríguez, se mostró de acuerdo con su compañero, añadiendo: "Por lo menos hemos iniciado bien este torneo. Espero que sigamos así, para alegría de todos los simpatizantes boquenses".

Mención aparte merece la perfecta limpieza de los camarines huracanenses y el eficaz control en la entrada de los mismos, lo que impidió que personas extrañas permanecieran en el recinto.

Uno de los tantos centros lanzados sobre el área boquense, es rechazado por Juan Negrete, anticipándose al salto de Morán. Julián Martínez observa sin haber llegado a intervenir, mientras otro jugador de Boca, apoya la acción de su compañero.

Atlético Palmira con un merecido éxito ante Luján

Un laborioso, pero justo triunfo obtuvo Atlético Palmira frente a Luján Sport Club por 2 a 0.

Apenas se jugaba un minuto, y Palmira se puso en ventaja. Un rechazo largo de Meyer, fue muy bien aprovechado por Chacon, quien picó solo, ante la defensa de Luján que se quedó parada; llegó al borde del area grande y ante la salida de Requena, se la pasó por sobre la cabeza, decretando de esa forma la apertura del marcador.

Dentro de ese panorama fue Palmira el primero en armarse, bien su última línea, que no dejó espacios libres. Su medio campo le dio rápida salida a la pelota, desde la zona de gestación, explotando con mucho criterio la velocidad de su ofensiva. Luján mostró en su comienzo, mucha desinteligencia en su extrema defensa, le costó mucho armarse y solo los esporadicos intentos de Gutiérrez llevaron peligro al marco defendido por Camargo.

Sobre los 14 minutos, Luján hilvanó una buena jugada. Peralta habilitó muy bien a Gutiérrez, quien luego de dejar a dos rivavles en el camino, remató en forma violenta, pero Camargo en gran esfuerzo, envió la pelota al corner. Siguió pugnando Luján por lograr la igualdad, pero su ofensiva no lograba serenarse y sucumbió ante la firmeza de la última línea local.

Al desprotegerse en el fondo el equipo "Granate", Palmira contó entonces con el espacio necesario para meter peligrosos contrataques, fundamentalmente por medio de Chacón. Fue así, como a los 39 minutos, el peligroso Chacón, aprovechó un error defensivo de Escudero y Mattioli, y con fuerte tiro cruzado venció por completo a Requena. Luján tuvo su mejor oportunidad sobre los 42 minutos, cuando Fredes, desde buena posición, hizo estrellar su tiro en el poste.

En la etapa complementaria, el partido se tornó equilibrado. Palmira, especulando con el resultado a su favor, abroqueló a sus hombres y dejó pasar los minutos. Luján con los mismos problemas de la etapa inicial, sin ideas en su ofensiva, fueron muy pocas las veces que pudieron llegar con real peligro hasta Camargo.

La mejor oportunidad, estuvo en los pies de Mosqueda, quien luego de superar a Camargo, su tiro fue rechazado sobre la línea de gol por Meyer.

"Este nuevo Palmira..."

Clima de real alegría en el camarín de Atlético Palmira, por el primer triunfo en el presente torneo frente a Luján Sport Club. Numerosos dirigentes y simpatizantes llegaron a felicitar a los jugadores por el esfuerzo realizado.

En un rincón encontramos al capitán "Jarillero" de buena actuación, Carlos Eduardo Camargo, quien manifestó: "El encuentro fue muy movido. Creo que el gol apenas comenzado el partido tranquilizo a todos y pudimos cumplir con el plan elaborado. Palmira marcó muy bien en todos los sectores del campo y no dejó prácticamente armar a la gente de Luján. Un triunfo muy valioso, que pone de manifiesto con las ganas que se está trabajando durante la semana en este nuevo Palmira".

También conversamos con el autor de los dos goles, que le dieron el triunfo a Palmira, Antonio Roberto Chacón, un goleador de Santiago del Estero. Esta fue su opinión: "Nosotros supimos aprovechar muy bien las oportunidades que se nos presentaron. Pienso que el triunfo fue justo, dentro de un partido parejo".

Dejamos el camarín del ganador, con la imagen reflejada en cada uno de los rostros, por la conquista lograda.

En el recinto de Luján Sport Club, afrontaron la derrota, sin lamentaciones y sin quejas. Luego de requerir la opinión del técnico, encontramos al capitán "Granate" Juan Carlos Escudero, quien se expresó así: "Fue un partido difícil, más teniendo en cuenta que ellos lograron un gol de entrada. Pero de todos modos hicimos los méritos suficientes como para llegar al empate. Nos faltó un poco de suerte, son cosas del fútbol".

JUGADO EN ATLETICO PALMIRA

ATLETICO PALMIRA (2): Carlos Eduardo Camargo (Cap.); Osvaldo César Molina, Gerardo Rufino Molina, Carlos Alberto Meyer y Armando Rodolfo Olivera; Enrique Alberto González (José Ricardo Berón), Marcelo Eugenio Fuentes y Víctor Hugo Molina (Mario Rodríguez); Héctor Enrique Gómez, Antonio Roberto Chacón y Nicanor Aurelio Quevedo.

DIRECTOR TECNICO: Sergio Abel Vázquez.

LUJAN SPORT CLUB (0): Miguel Angel Requena; Luis Alberto Carrasco, Juan Carlos Escudero (Cap.), Humberto Mattioli y Juan Ramón Florit; Atilio Civitillo, Fernando Marcelo Fredes y Omar Oscar Mosqueda; Oscar Roberto Caro (Carlos Guzmán), Juan Carlos Gutiérrez y Manuel Adrián Peralta.

DIRECTOR TECNICO: Orlando Vicente Garro.

LOS GOLES: En el primer tiempo, al minuto, y a los 39 m. Chacón (AP).

ARBITRO: Ernesto Antiga.

JUECES DE LINEA: Duilio Tello y Carlos Burgoa.

PRELIMINAR DE 4ª DIVISION: Atlético Palmira 4, Luján Sport Club 3.

RECAUDACION: $ 83.160

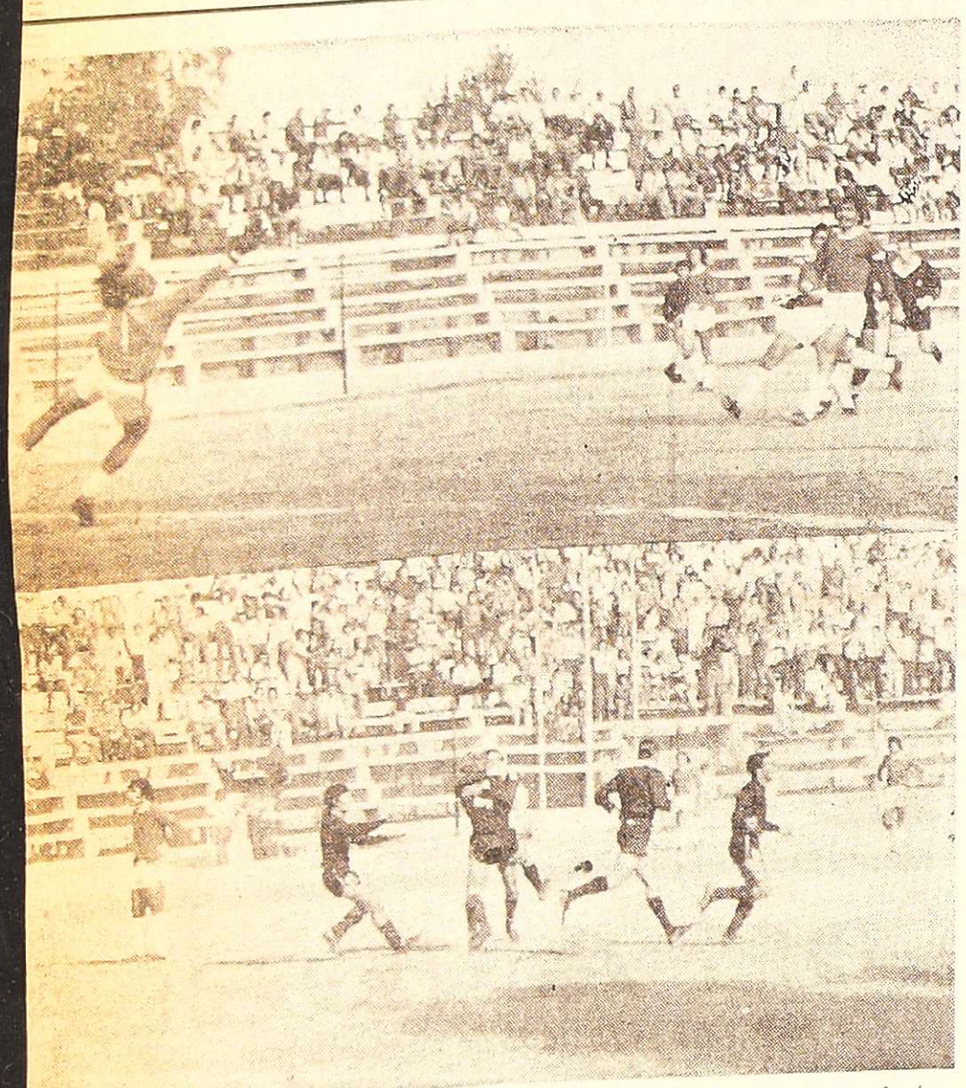

Arriba: Antonio Roberto Chacón, tapado por Juan Carlos Escudero y Humberto Mattioli, logra el segundo tanto para su equipo, con fuerte tiro cruzado, que doblegó la resistencia de Miguel Angel Requena. Abajo: El goleador "Jarillero" es felicitado por sus compañeros.

Las cuartas

Godoy Cruz (2): C. Furlotti; A. Morelatto, O. Valdez, O. Sneiter y O. Jofré; H. Godoy, D. Ramiro y N. Loyola; O. Paiva, C. Giarrizo y J. Acosta.

Guaymallén (1): J. Corvalán; J. Marasco, D. Díaz, D. Guzmán y P. Benavente; M. López, J. Burgos y D. Aliberti; J. Juárez, G. González y O. Fiochetti.

Los goles: Ramiro (2) para Godoy Cruz y Fiochetti el de Guaymallén.

Arbitro: Valentín Muñoz.

* * *

Huracán Las Heras (2): F. Martínez; L. Torres, F. Funes, N. Marullo y L. Rodríguez; H. Caballero, M. Gallardo y R. Cuello; A. Torrecilla, A. Cortez y C. Garbino.

Boca Júniors (2): J. González; R. Pérez, O. Páez, H. Coria y P. Brussa; D. Arias, R. Albino y N. Cifuentes; R. Arias, H. Gorria y H. Narváez.

Los goles: Caballero y Gallardo, los tantos de Huracán Las Heras. Albino y Narváez, los de Boca Júniors.

Arbitro: Horacio Alvarez.

Palmira (4): H. García; O. Miranda, H. Suárez, J. Cayla y B. Arce; R. Cartellone, H. Merlos y R. Cardozo (J. Allub); M. Valero, W. Cruz y O. Suárez.

Luján (3): J. Muñoz; R. Agüero, R. Di Césare, A. Morán y J. Quintero; R. Jácomo, A. Agüero y R. Díaz; A. Vázquez, H. Arriagada (J. Díaz) y R. Moris.

Los goles: Cruz (2), Valero y Allub, para Palmira; R. Agüero, Arriagada y J. Díaz, para Luján.

Arbitro: Aldo Puebla.

LIGA MENDOCINA DE FUTBOL

CUARTA DIVISION

POSICIONES - 2ª FECHA

EQUIPOS	J.	G.	E.	P.	Gf.	Gc.	Ps.
ARGENTINO	2	2	-	-	9	2	4
INDEPENDIENTE	2	2	-	-	6	2	4
GUAYMALLEN	2	1	-	1	5	4	2
GIMNASIA Y ESGRIMA	2	1	-	1	4	4	2
HURACAN LAS HERAS	2	-	2	-	3	3	2
PALMIRA	2	1	-	1	5	7	2
MAIPU	2	1	-	1	4	5	2
ANDES TALLERES	2	1	-	1	4	8	2
GODOY CRUZ	2	1	-	1	3	4	2
BOCA JUNIORS	2	-	1	1	4	5	1
LUJAN	2	-	1	1	4	5	1
SAN MARTIN	2	-	-	2	3	5	-

Maipú (2): A. Segura; N. Palazzo, J. Tejada, J. Torres y M. Domínguez; O. Ricci, H. Padován y R. Calderón; L. Vázquez, J. Scró y L. Ortiz.

San Martín (1): R. Araujo; E. Quinteros, V. Fernández, V. Devia y J. L. Magallanes; O. Sáez, N. Méndez y L. Cappadona; O. Domínguez, J. L. Simón y N. Córdoba.

Los goles: Padován y Ortiz para Maipú. Simón el de San Martín.

Arbitro: Rodolfo Muñoz.

* * *

Argentino (6): J. Lencinas (D. Zuin); C. Nievas, C. Gutiérrez, J. Paratore y O. Maza; R. Moyano (A. Franco), C. Garay (C. Gamen) y E. Pérez (C. Ereros); E. Aciar, R. Aguirre y J. Castellino (G. Mauna).

Talleres (1): E. Abraham; F. Espada (L. Funstan), J. Torres (H. Patrizio), O. Arain y E. Cauda; J. López, E. Salamonovio y J. Maya; J. Espe, C. Morales y O. Giménez.

Los goles: Aguirre (4), Moyano y Ereros para Argentino. Elespe para Talleres.

Arbitro Alberto Rodríguez.

Las Paredes y Rincón del Atuel al frente

SAN RAFAEL. — Se completó la segunda fecha del torneo preparación de fútbol que organiza la Liga Sanrafaelina, obteniéndose los siguientes resultados: Goudge 1, Huracán 1; Rincón del Atuel 1, Quiroga 0; Las Paredes 5, Atuel Norte 1; Villa Atuel 3, Constitución 3; y Argentino 6, Monte Comán 1.

La tabla de posiciones del certamen ha quedado así conformada zona "A" Las Paredes y Rincón del Atuel 3 puntos; San Luis, Pedal y Quiroga 2 y Atuel Norte sin puntos. Zona "B": Constitución, Huracán y Villa Atuel 3 puntos: Argentino 2; Goudge 1 y Monte Comán 0.

La próxima fecha, tendrá estos partidos: Zona "A": Rincón del Atuel - Pedal; San Luis - Atuel Norte y Las Paredes vs. Quiroga. Por la Zona B: Constitución - Monte Comán; Argentino - Goudge y Huracán - Villa Atuel.

Atuel Norte 1, Las Paredes 5

Cancha: A. Norte.
Arbitro: Mario Miranda.
Recaudación: $ 5.450.
Atuel Norte (1): Bernardo; R. Rosa, Villalba, Funes y Giménez; Martínez, Juárez y González; Cardozo, Tolu y Orozco. También jugó R. González.
Las Paredes (5): Velasco; Peinado, Díaz, Domínguez y Lucero; Rebolloso, Bernales y Ojeda; Rojas, Peña y Martínez. También jugaron Nironi, Espinosa y Pedernera.
Los goles: En el primer tiempo, a los 13 M. Rojas (LP); a los 19 y 31 Peña (LP); a los 41 M. Cardozo (AN). En el segundo tiempo: a los 28 m. Peba y a los 39 m. Rojas (LP).

Quiroga 0, Rincón del Atuel 1

Cancha: Quiroga.
Arbitro: Jorge Cobos.
Recaudación: $ 17.250.
Quiroga (0): Sutter; Troncoso, Colombatti, Cuello y Olguín; Morales, Quiroga y A. Pedernera; Rojas, O. Pedernera y Cruz. También jugó Hormazábal.
Rincón del Atuel (1): Farina; Pérez, Toro, Escobar y Mandolessi; Asencio, Gil y J. Sela; Martín, Alias y N. Sela.
El gol: En el segundo tiempo, a los 30' N. Sela.

Goudge 1, Huracán 1

Arbitro: Marcelo Roa.
Recaudación: $ 460.000.
Goudge (1): Gómez; Spitalieri, Gil, H. Montecino y Estrella; M. Montecino, Gadea e Hidalgo; Vilchez, Pizarro y Urquiza.
Huracán (1): Sánchez Saavedra; Celuci, Rodríguez, Pont y Oliva; Narváez, Maldonado y Giordano; Pérsico, Torres y Lora. También jugó Villar.
Los goles: En el primer tiempo, a los 18m. Lora (H.), en el segundo tiempo, a los 5m. Hidalgo (G.).

Villa Atuel 3, Constitución 3

Cancha: V. Atuel.
Arbitro: Raúl Olguín.
Recaudación: $ 14.350.
Villa Atuel (3): Giménez; Etcheto, Díaz, Gómez y Ayarra; Vergara, M. Gómez y Muñoz. Arias, Montaña y Molina. También jugaron Nocenzo, Montiveros y González.
Constitución (3): Gil; Marcherone, Penroz, Muñoz y Varas; Torres, Farías y Chandía; Modón, Carrasco y Muñoz. También jugaron Herrera, Fernández y Sosa.
Los goles: en el primer período, a los 19 m., Chandía (C) penal; a los 27 m., Molina (VA); en el segundo tiempo, a los 4 m. y 6 m., Carrasco (C); a los 18 m., Montaña (VA), y a los 31 m., Montivero (VA).

Monte Comán 1 Argentino 6,

Cancha: Monte Comán.
Arbitro: Jesús Giménez.
Monte Comán (1): Alvarez; Zúñiga, Platero, Garro y Araya; Avila, Carreño y Bernuez; Nonino, Petino y Aguilera. Jugaron además: Lira y Cañizares.
Argentino (6): Abate; Bielli, Moreno, Tarántola y Tapia; Chacón, Pedernera y Sanz; Pretel, Melián y Aguilar. Ingresaron también Fanessi, Cortez y Vallejos.
Los goles: en el primer tiempo, a los 7 m., Bernuez (MC); a los 21m. Pretel (A), y a los 44 m., Melián (A); en el segundo tiempo, a los 5 y 25 m., Aguilar (A), y a los 30 y 35 m., Pedernera (A).

Aroldo Darío Cortenova

Hablan los Técnicos

Bernardino Prado (Maipú): "Hasta el primer gol de San Martín el partido tuvo un trámite parejo. Ese tanto fue por una desgraciada jugada que desinfló moralmente al equipo. Nuestros rivales son hombres a los que no se les puede dar ventajas. Además fue evidente que nos faltó suerte".

Mario Lorenzo Santamaría (San Martín): "Un partido comprometido. Maipú es muy difícil en su cancha. Pienso que San Martín justificó su triunfo luego de ir en ventaja, por dos razones: la reconocida experiencia de sus hombres y la capacidad de reserva que tiene el conjunto y un banco de real jerarquía".

Miguel Angel Converti (Huracán): "Nos falta todavía convicción para encarar un partido con mentalidad ganadora. Hay plantel suficiente y estimo que con mucho trabajo lograremos formar un buen conjunto. Hoy podríamos haber definido en la primera etapa, pero la suerte nos fue esquiva".

Humberto Merlo (Boca Júniors): "No hemos rendido en la medida que los muchachos pueden hacerlo, pero estoy muy contento con este empate en cancha de Huracán. Considero que el conjunto está para jugar mucho mejor de lo que lo hizo esta tarde".

Abel Domingo Sklate (Argentino). "Pienso que en la cancha hubo un solo equipo y ese fue Atlético Argentino. Talleres sólo vino a defenderse y eso fue lo que hizo durante todo el partido. Nosotros atacamos y lamentablemente no se dieron las cosas".

Francisco Manuel Ontiveros (Andes Talleres). "Estoy conforme con el resultado. A pesar de que no se jugó bien, nosotros vinimos a buscar un resultado y se nos dio. Espero que con los jugadores que vienen esta semana y los que no han podido jugar hoy, mejoremos el rendimiento. Felicito a los jugadores de Argentino".

* * *

Sergio Abel Vázquez (Palmira): 'Considero justo el triunfo de Palmira. Se elaboró un plan y se cumplió muy bien. Estoy conforme con el rendimiento de todos. Pienso que el primer gol, fue factor de tranquilidad. Nosotros supimos esperar bien, y de esa forma salimos armados para el contragolpe".

Orlando Vicente Garro (Luján): "Son esos partidos que las cosas no salen bien. De todos modos, no se jugó mal. Solo nos faltó un poco de suerte para poder concretar las oportunidades que tuvimos. El gol de entrada nos complicó mucho nuestros planes".

* * *

Pastor Acosta Barreiro (Godoy Cruz): "Godoy Cruz no jugó bien. Pero cuando mejor estábamos jugando y dominando, nos hicieron el gol. Es cuestión de suerte. A mi equipo lo noté un poco nervioso y con algunos jugadores que no rindieron en su nivel. Pienso que hay que esperar un poco".

Aroldo Darío Cortenova. (Guaymallén): "Pienso que Guaymallén jugó bien. Se puso voluntad y se corrió en todos los sectores. El triunfo final es merecido, puesto que supimos defender bien cuando ellos llegaron con posibilidades. Además llegamos con mayor claridad sobre el arco de Villalón".

Miguel Angel Converti

Calificación de los árbitros 1ª división 'A'

Ernesto Antiga	7
Rafael Bogdanowsky	6
Orlando Moreira	6
Angel Pivetta	6
Pedro Castellino	5

GOLEADORES

Salguero (G.yE.)	4
Hollman (B.J.)	3
Monárdez (S.M.)	3
Palavecino (I.)	3
Molina (I.)	2

LIGA MENDOCINA DE FUTBOL

PRIMERA DIVISION

POSICIONES - 2ª FECHA

EQUIPOS	J.	G.	E.	P.	Gf.	Gc.	Ps.
SAN MARTIN	2	2	-	-	5	2	4
INDEPENDIENTE	2	1	1	-	5	2	3
BOCA JUNIORS	2	1	1	-	4	2	3
PALMIRA	2	1	1	-	2	-	3
GUAYMALLEN	2	1	1	-	2	1	3
ARGENTINO	2	1	1	-	1	-	3
HURACAN LAS HERAS	2	-	2	-	3	3	2
ANDES TALLERES	2	-	1	1	1	3	1
MAIPU	2	-	1	1	2	4	1
LUJAN	2	-	-	2	4	8	-
GIMNASIA Y ESGRIMA	2	-	-	2	-	2	-
GODOY CRUZ	2	-	-	2	-	2	-

Próxima fecha (3ª): Andes Talleres vs. Huracán Las Heras; Boca Júniors vs. Palmira; Luján vs. Gimnasia y Esgrima; Independiente vs. Maipú; San Martín vs. Godoy Cruz; Guaymallén vs. Argentino.

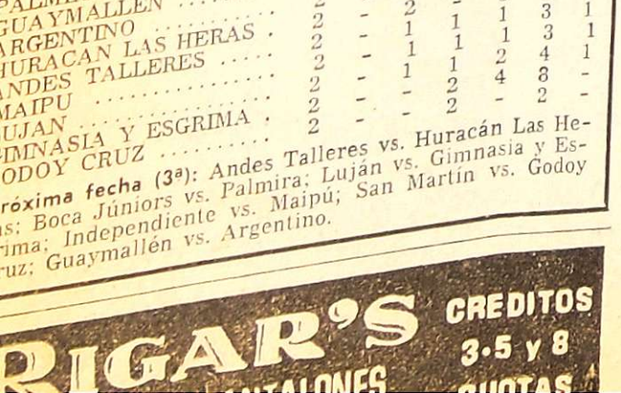

EL MEJOR DEL SABADO

Carlovich: el "Rey" está en el trono

Es el "Rey" y está en el trono. Se llama Tomás Felipe Carlovich y el sábado demostró una vez más que es un fuera de serie. Nació para ser jugador de fútbol y es realmente un señor jugador de fútbol. Uno de los elegidos para triunfar, un fenómeno en toda la dimensión de la palabra, un verdadero artista con la pelota en los pies, un virtuoso capaz de la jugada más increíble, un futbolista lleno de talento que el sábado, en el tradicional clásico del fútbol mendocino, despertó la admiración más encendida en la fervorosa hinchada de Independiente Rivadavia.

Desde la popular llegaron los aplausos. Aplausos por cientos, por miles. En las plateas hubo un señor que no se cansó de repetir: "Es mi Rey, es mi Rey". En los camarines descubrió la sincera felicitación de sus compañeros. Los dirigentes no dejaron de elogiarlo, una y otra vez. Quizás esté en camino de ser el nuevo ídolo de la hinchada "Azul", que desde hace años lo busca y lo necesita. Como jugador está "Diez Puntos". Y ahora con la imagen de seriedad y disciplina que siempre se le pidió. Porque se acabaron los viajes, las idas a Rosario. Historia vieja, del pasado. Carlovich inició un nuevo ciclo...

Y hay algo más. Abandonó el estadio acompañado de un puñado de pibes, rodeado del afecto de esos chiquilines que cuando se acercan a alguien raramente se equivocan. Fue goleada "Azul" y fue la figura de la cancha. Por eso con el nombre y la presencia de Tomás Felipe Carlovich iniciamos el octavo año de nuestra Sección, "El Mejor del Sábado".

Volvemos al partido. Sus pases. A treinta, a dos metros. La calidad para pisarla, para salir jugando. Por la izquierda, por la derecha, por el centro. Por toda la cancha. La habilidad y precisión para crear peligro, jugadas de gol. Como el quinto, que marcó el "Puma" Molina. Como el gol que se perdió Olaverino, como el que tuvo en los pies el "Cura" Vergara, como el penal que originó y que significó el cuarto gol que señaló Palavecino. Y sus palabras, a la salida de las duchas en un vestuario ganador y todo "Azul".

—Yo le dije a LOS ANDES a principio de año, que volvía para jugar, para quedarme. Había estado mucho tiempo inactivo y lentamente fui recuperando ritmo. Físicamente estoy bien y dispuesto a brindarme, porque a Independiente le debo mucho. Yo les dije que por el señor Jorge Luis Dávila y otros dirigentes, que siempre me alentaron, me la iba a jugar. Quiero cumplir. Y hoy no quiero que digan que sólo Carlovich jugó bien. Yo les pido que digan que todo el equipo actuó en gran forma. Pienso que es la verdad. Con mucho ritmo juntándonos y tocando. Defendiendo cuando hace falta, pero atacando siempre para marcar goles. Y quiero destacar el compañerismo que hay en Independiente. Algo se dijo por ahí, después de Palmira, de que estábamos peleados y separados. Eso no es así. Acá está la respuesta, porque este 5 a 2, y nada menos que a Gimnasia, es el resultado de la unión y amistad que existe entre todos los muchachos. Yo les agradezco la distinción de haber sido el mejor. Es un elogio que sé recibir.

Es el "Rey" y está en el trono. Se llama Tomás Felipe Carlovich y fue el dueño del clásico. Es "Azul" y quizás muy pronto sea el ídolo que la hinchada espera y necesita.

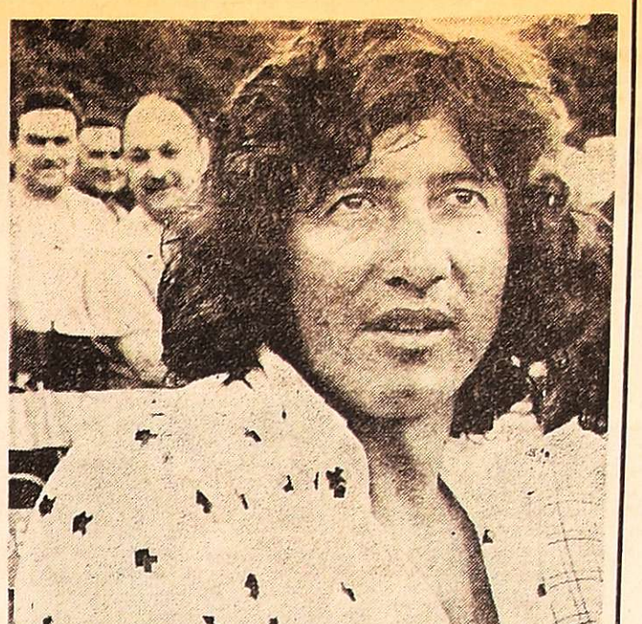

Tomás Felipe Carlovich. Es el "Rey" y está en el trono. Fue la gran figura del clásico y se convirtió en el primer mejor del sábado del año. A su compás goleó y bailó Independiente.

Fútbol de San Juan: hay tres punteros

SAN JUAN. — Ayer, San Martín le ganó en cancha de Peñarol a Rácing por 4 a 2. Mario Soto, 24 m. de penal; Antonio Ríos, 28 m.; Ciro Magallanes, 67 m., y Corzo, 84 m., fueron autores de sus goles. Ramón Silva, 11 m. de penal y 74 m., anotó las dos conquistas de Rácing. Se recaudaron 42.830 pesos y arbitró Héctor S. Rodríguez; y en cuartas especiales ganó San Martín 10 a 1.

Del Bono y Colón igualaron 1 a 1 en cancha de Colón. Juan Robledo, 4 m., registró para Del Bono y Francisco Palacio, 82 m., para el local. Dirigió Carlos Nehin y se recaudaron 32.300 pesos. En cuartas igualaron 2-2.

En Caucete, Deportivo Caucete le ganó por 5 a 3 a Pampa, también de ese departamento. Arbitró fue José L. Vargas. En cuartas ganó Caucete por 4 a 3 y se recaudaron 55.000 pesos.

En Pocito, por último, Marquezado siguió su serie de triunfos batiendo a Deportivo Carpintería por 2 a 0. A los 40 m. Ponce, en contra de su valla, y a los 82 m. Alba, anotaron para el vencedor. Se recaudaron 2.830 pesos, y dirigió Víctor Lobos. En cuartas especiales venció Marquezado por 3 a 1.

Teniendo en cuenta que Desamparados tiene 2 partidos menos (con Carpintería y Peñarol), esta es la tabla de puntuaciones:

Los Andes, San Martín y Marquezado, 6 puntos; Unión y Atlético Alianza, 4; Del Bono, Aberastain, Peñarol y Rácing, 3; Caucete y Desamparados, 2; Peñarol y Colón, 1; La Pampa, Carpintería e Independiente, 0.

En la próxima fecha juegan: Caucete vs. Los Andes, Independiente vs. San Martín; Penarol vs. Marquezado; Del Bono vs. Carpintería; Rácing vs. La Pampa; Peñaflor vs. Colón Junior; Aberastain vs. Desamparados y Unión vs. Atlético Alianza.

Jesús Rivarola. Fue la gran figura de los "Puyutanos" frente a Instituto. Se convirtió en eje del equipo y aportó su enorme experiencia para serenar y administrar el juego.

Regional

Valioso triunfo de Sportivo Desamparados en Córdoba: 1-0

CORDOBA (Especial para LOS ANDES) — Con un gol anotado de tiro libre por Carlos Quiroga, a los 38m. del segundo tiempo, Sportivo Desamparados le ganó ayer a Instituto, de esta provincia, por 1 a 0. El partido correspondió a la semifinal de zona correspondiente al torneo Regional de la AFA.

La revancha se jugará el domingo próximo en San Juan.

Y se ganó. Para ello, Desamparados puso en la cancha el sello de la serenidad y la sapiencia futbolística de Jesús Domingo Rivarola, eje de la estructura sanjuanina. Desde un principio, este jugador se convirtió en baluarte, le quitó revoluciones al ritmo frenético que quiso imponer el local y de sus pies urdiéronse las mejores opciones para la visita.

Claro que no debe desestimarse el inconmensurable apoyo de Carlos Quiroga, siempre desequilibrando por su habilidad para maniobrar en espacios chicos y Víctor Hugo Sosa, quien metiéndole a su pretendida función de atacante neto, bajó siempre varios metros más atrás para conectar el balón y acompañar mejor en la subida.

Fueron los minutos iniciales del período complementario los que mostraron a Instituto en su plenitud ofensiva. Apareció, entonces, la solvencia de la retaguardia "Puyutana" debiéndose destacar la bien sincronizada labor de Salvador Signorelli y Juan Ismael Lizzi, ya sea sacando por el medio o corriendo a espaldas de los marcadores de punta para desbaratar los cruces. El pibe Mercado, remplazante de Cattadore, tuvo frente a sí un hombre muy hábil, Ameglio, pero se las compuso para anularlo.

Pasados esos minutos de apriete a que fue sometido en los primeros minutos del segundo tiempo, Desamparados respiró nuevamente cuando Rivarola volvió a encontrar la manija. Elevó también su accionar el riojano Miguel Angel Sosa y junto a Rivarola, Quiroga y Víctor Sosa se constituyeron en la base de lanzamiento para los ataques que, en seguidilla, intentó Sportivo Desamparados a partir de los 25 m. de ese período final.

Manzanares fue llamado a intervenir varias veces. Sobre los 38 m. el puntero Sánchez ingresaba a toda marcha con grandes posibilidades cuando fue derribado a dos pasos del área. Sancionado el tiro libre era una posición inmejorable para el zurdazo en chanfle de Quiroga. Así ocurrió, efectivamente: la pelota sobrepasó la barrera y se fue hacia el palo contrario al controlado por Manzanares.

Fue el primero y único gol del partido. Un gol que coloca a Desamparados a un paso de llegar a las finales del regional en su zona.

El encuentro arbitrado por Jorge Khon se disputó en cancha de Belgrano y los equipos formaron así:

Los equipos

Instituto: Manzanares; Patuelli, Olmedo, Acevedo y Fernández; Chavez, Cabrera (Miguel Rodríguez) y Mastrosimone; Maruchi (José Rodríguez), Ortiz y Meglio.

Sportivo Desamparados: Schatenofer; Lizzi, Mercado, Miguel Sosa y Signorelli, Quiroga, Vega y Víctor Sosa; Hugo Rivarola, Sánchez y Fernández.

El único gol del encuentro lo marcó Carlos Quiroga (S. D.) a los 40' del complemento y se recaudaron $ 400.000.

Salvador Signorelli. Cumplió un gran triunfo defensivo en Sportivo Desamparados, que derrotó 1 a 0 a Instituto en Córdoba, por el Regional.

Automovilismo

G. Quesada y Spinetto ganaron en Las Flores

LAS FLORES, 28 (Télam). Jorge Spinetto y Gonzalo de Quesada fueron los ganadores, en las clases "B" y "C", respectivamente, de la competencia de Turismo Nacional disputada hoy en el autódromo General San Martín de esta ciudad, organizada por Las Flores Automóvil Club.

Durante la segunda vuelta de la serie final de la clase mayor se accidentó Carlos Garro, cuyo auto saltó por sobre el alambrado. El piloto fue atendido en la clínica local, constatándose fractura de tibia y peroné, trastornos en los vasos sanguíneos de ambos brazos, presentando un cuadro de pronóstico reservado, según declaró el facultativo que lo atendió.

Luego de la primera atención al piloto accidentado se dispuso su traslado al hospital Italiano de la ciudad de Buenos Aires.

Clase "B"

Jorge Serafini se impuso en la primera serie de la clase "B", disputada a ocho vueltas. La clasificación fue la siguiente: 1º) Jorge Serafini, 12' 12" 9, a 145,159 kilómetros por hora; 2º) Jorge Spinetto, 12' 13"; 3º) Juan Massey, 12' 14" 2; 4º) Arnaldo de Tomas, 12' 14" 5; 5º) Felipe Costa, 12' 15" 4.

El récord de vuelta fue establecido por Spinetto, en el sexto giro, con 1'28"7, a un promedio de 149,925 km./h.

Rubén Daray se impuso en la segunda batería, a un promedio de 144,292 km./h. También estableció el récord de vuelta, en la cuarta, con 1'30" 2, a un promedio de 147,432 km./h.

Los primeros cinco fueron: 1º) Rubén Daray, 12'17"3; 2º) Eugenio Breard, 12'17"4; 3º) Benedicto Caldarella, 12' 31"2; 4º) Jorge Pisano, 12'32" 3; 5º) R. Busto, 12'37"8.

La clasificación de la batería final, desarrollada a 16 giros, fue la siguiente:

1º) Jorge Spinetto, 24'10"9, a 146,649 km./h.; 2º) Rubén Daray, 24'11"1; 3º) Eugenio Breard, 24'16"; 4º) Jorge Serafini, 24'16"2; 5º) Felipe Costa, 24'21"5; 6º) R. Caldarella, 24'21"6; 7º) José Melon, 24' 25"4; 8º) José De Tomasi, 24' 25"6.

Los ocho pilotos cumplieron la totalidad del recorrido de una prueba que fue monopolizada por los dos primeros.

Caldarella estableció el récord de vuelta (en la séptima), con 1'28"8, a 149,756 kilómetros por hora.

Clase "C"

Carlos Garro y Esteban Fernandino se impusieron en las dos series, a diez vueltas.

La clasificación de la primera fue la siguiente:

1) Carlos Garro 14'47"7, a 149.807 k.p.h.; 2) Francisco Mayorga 14'48"; 3) Néstor García Veiga 14'48" 3; 4) Ricardo Zunino 14' 48" 5; 5) Horacio Pizandelli 15'12"8.

El récord de vuelta, en la séptima, lo señaló Mayorga con 1'26"9 a 153,031 k.p.h.

Las posiciones de la segunda serie fueron las siguientes:

1) Esteban Fernandino 14' 46"4, a 150,027 k.p.h.; 2) Carlos Juárez 14'46" 5; 3) Osvaldo López 14'57"9; 4) Juan P. Zampa 14'58"1; 5) Gonzalo de Quesada 14'58"4.

La batería final se realizó sobre veinte vueltas al término de las cuales las posiciones de los primeros ocho, los únicos que las completaron, fueron estas:

1º) Gonzalo De Quesada (Fiat), 29' 47" 6, a 148,784 Kph.; 2º) O. López (Peugeot), 29' 49"; 3º) Juan Zampa (Fiat), 29' 49" 2; 4º) Rubén Daray (Fiat), 29' 53" 1; 5º) Miguel Iglesias (Fiat), 29' 53" 8; 6º) Alfredo Pizandelli, 30' 36"; 7º) Carlos Crocco (Fiat), 30' 56" 1; 8º) Claudio Abdala (Peugeot), 30'56"2.

Con un giro menos concluyeron Ricardo Zunino y Osvaldo Lateulade. El récord de vuelta lo estableció Zunino, con 1' 26" 8, a 153,320 Kph, en el segundo giro.

Las dos primeras vueltas resultaron un juego peligroso por los tapones entre los autos de distintas marcas, que culminaron con el accidente de Garro, quien llamó a la rápida reflexión de los pilotos. De ahí en adelante circularon de un modo más franco y realmente deportivo.

En Rivadavia

Copa "San Roque"

RIVADAVIA. — Se disputó ayer otra jornada correspondiente a la copa "San Roque", organizada por la Liga Rivadaviense de Fútbol.

El detalle de los partidos es el siguiente: Zona "A", en Montecaseros, San Carlos Chapanay 2, Montecaseros 2; Atlético La Amistad 2, Tres Acequias 1, con el arbitraje en ambos partidos de Jorge Echeverría. Se recaudaron, $ 8.200; zona "B", en Argentino, Rácing - La Central 2, Argentino 1; Santa María de Oro 2, Gargantini 5, con la conducción de José Bravo, y una recaudación de $ 12.000; zona "C", en Mundo Nuevo, Juventud Unida de La Paz 5, Mundo Nuevo 2; 25 de Mayo 4, Eliseo Ortiz 1, con Armando Alcaraz de árbitro. Se recaudaron $ 9.300; zona "D", en Paso de los Andes, Andrade 2, Paso de los Andes 2, con Ramón Miranda de juez; Atlético Junín 2, Central Rivadavia 5, con el control de Jesús Valdez. Se recaudaron $ 4.300. Libre estuvo Tromel.

La próxima fecha comprende estos partidos: zona "A", Montecaseros vs. Tres Acequias; San Carlos Chapanay vs. La Amistad; zona "B", Argentino vs. Gargantini Rácing - La Central vs. Santa María de Oro; zona "C", Mundo Nuevo vs. Eliseo Ortiz; Juventud Unida de La Paz vs. 25 de Mayo; zona "D", Paso de los Andes vs. Atlético Junín; Central Rivadavia vs. Tromel.

Quedará libre en la próxima fecha el conjunto de Deportivo Andrade.

Básquet: la Argentina debutará con Perú

MEDELLIN, (Colombia), 28. (UPI). — Chile y Perú abrirán el martes la disputa del vigesimosexto campeonato sudamericano de básquetbol masculino, cuyo programa de competencias es el siguiente: marzo 30: 08.00 p. m. (01.00 GMT) - Chile - Perú; marzo 31: 24.00 GMT: Uruguay - Brasil; 02.00 GMT: Colombia - Paraguay; abril 1º: 24.00 G. M.T.: Argentina - Perú; 02.00 GMT: Colombia - Chile; abril 2: 24.00 GMT: Paraguay - Brasil; 02.00 GMT: Argentina - Uruguay; abril 3: 22.00 GMT: Chile - Brasil; 24.00 GMT: Colombia - Perú; abril 4: 23.00 GMT: Argentina - Paraguay; 01.00 GMT: Uruguay - Perú; abril 5: 24.00 GMT: Uruguay - Paraguay; 02.00 GMT: Colombia - Brasil; Abril 6: 24.00 GMT: Argentina - Chile; 02.00 GMT: Brasil - Perú; abril 7: 24.00 GMT: Uruguay - Chile; 02.00 GMT: Paraguay Perú; abril 8: 24.00 GMT: Paraguay - Chile; 02.00 GMT: Colombia - Argentina; abril 9: 24.00 G. M.T.: Colombia - Uruguay; 02.00 GMT: Argentina - Brasil.

Atletismo: T. Steiner venció en el exatlon

BUENOS AIRES, 28 (Télam). — El atleta Tito Steiner se adjudicó la prueba de exatlon con 4.295 puntos, durante la disputa de la jornada de clausura del torneo organizado por la Sociedad Alemana de Gimnasia de Villa Ballester, pero no pudo superar el récord argentino que le pertenece con 4.423 puntos, al fracasar en el lanzamiento de la jabalina.

El detalle de las tres pruebas disputadas es el siguiente:

800 metros llanos: 1º) Tito Steiner (SAGVB), en 2' 06" 6|10; 2º) Roberto Steiner (SAGVB), en 2' 14" 3|10; 3º) Luis Barrionuevo (GEBA), en 2' 35".

Lanzamiento de la jabalina: 1º) Roberto Steimetz (SAGVB), con 53,13 metros; 2º) Tito Steiner (SAGVB), con 51,67 metros; 3º) Luis Barrionuevo (GEBA), con 48,82 metros.

Salto en alto: 1º) Luis Barrionuevo (GEBA), con 2,07 metros; 2º) Roberto Steinetz (SAGVB), con 1,88 metros; 3º) Tito Steiner (SAGVB), con 1,85 metros.

Clasificación final: 1º) Tito Steiner (SAGVB), con 4.295 puntos; 2º) Luis Barrionuevo (GEBA), con 3.781 puntos; 3º) Roberto Steimetz (SAGVB), con 3.696 puntos.

Los resultados de las otras pruebas fueron estos:

800 metros llanos varones: 1º) Abel Córdoba (VyR), en 1' 58" 8|10; 2º) Ricardo de la Serna (SAGVB), en 1' 59" 2|10.

200 metros menores varones: 1º) Alberto Silveira (SAGVB), en 25" 2|10; 2º) Sergio Rado (SAGVB), en 25" 3|10.

LE FALTAN TORNILLOS?
CASA DE TORNILLOS
UNICA DIRECCION
COSTANERA entre BRASIL y MORON - TEL. 49684

Mundial 78: optimismo de Franchi

ROMA, 28, (Télam - ANSA). — "Siempre estuve seguro que el mundial de fútbol del 78 se disputaría en la Argentina", afirmó al diario deportivo romano "Corriere Dello Sport" el vicepresidente de la FIFA, Artemio Franchi, titular, a la vez, de la Unión Europea de Fútbol.

Y agregó: "Considero, además, que cualquier cambio de gobierno aumenta la posibilidad de que el mundial se dispute regularmente debido a una cuestión de prestigio. Para mí, en una palabra, no hay dudas que el mundial próximo se jugará en Argentina".

Franchi partirá la semana que viene hacia Río de Janeiro, donde el 5 de abril está programada una reunión del comité ejecutivo de la FIFA, en la que el dirigente alemán Hermann Neuberger, quien se encuentra en la Argentina, presentará un informe sobre la marcha de los preparativos para el mundial de fútbol de 1978.

Importante reunión hoy en Frad-Zona 8

Hoy, a las 21, se llevará a cabo una reunión en el local de la Federación Regional de Automovilismo Deportivo, Zona 8, 9 de Julio 1189, cuarto piso, local 33.

En la oportunidad se efectuara una reunión conjunta entre todas las entidades afiliadas a la Federación, la comisión directiva de la Asociacion de Pilotos de la categoria denominada "Fórmula 07", corredores e interesados en coordinar en forma debida la realización de esta categoría en la actual temporada. Ademas también se anuncio que participarán del acto representantes de la categoria turismo especial.

Esta reunión se llevará a cabo por disposición del Comité Ejecutivo de la Federación Regional de Automovilismo Deportivo, Zona 8, mediante la Resolución Nº 115, de fecha 17 de marzo del corriente año. En ella, ademas, en su artículo primero, expresa que se "deja en suspenso la implantacion de la categoria "Fórmula 07". También en la resolución, la Federación requiere a la Asociacion de Pilotos "Fórmula 07" toda la documentación necesaria para avalar su presentación y justificar la resolución inicial, que tiene el Nº 113/76, para incorporar la categoria al campeonato zonal cuyano.

Esta situación se ha presentado debido a que la Asociacion de Pilotos "Fórmula 07" no ha presentado ante el Comité Ejecutivo de la Federación Regional de Automovilismo Deportivo, Zona 8, la nomina de competidores o posibles interesados en intervenir en esa especialidad y tambien a formalizar el monto total de premios solicitados. Además, argumenta la Federación, que una vez concretada la aprobación de la reglamentación técnica de la categoría, se hicieron presentes ante ese ente rector del automovilismo, interesados que poseían vehículos encuadrados en la anterior categoria denominada "Promocional".

Análisis Individual

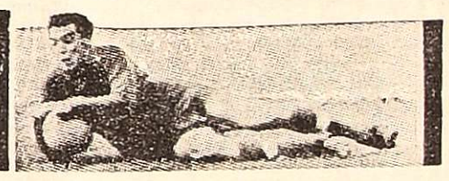

PALMIRA		LUJAN		ARGENTINO		ANDES TALLERES	
C. Camargo	3	M. Requena	6	N. Ugliardi	6	F. Gavasci	6
O. Molina	7	L. Carrasco	6	J. Ruiz	6	D. Giuberti	6
G. Molina	7	J. Escudero	6	E. Marlia	8	J. Cattáneo	2
C. Meyer	8	H. Mattioli	5	J. Pacheco	6	R. Orrego	5
A. Olivera	6	J. Florit	5	R. García	6	J. Pericoli	5
E. González	4	A. Civitillo	5	P. Fernández	6	L. García	5
M. Fuentes	6	M. Fredes	5	H. Suárez	5	J. Bisson	5
V. Molina	5	O. Mosqueda	4	A. Montalto	5	J. Cuevas	4
H. Gómez	4	O. Caro	4	F. Ibáñez	5	G. Araya	4
A. Chacón	7	J. Gutiérrez	6	A. Molina	6	A. Deiber	5
N. Quevedo	5	M. Peralta	5	R. Herrera	5	R. López	3
R. Berón	5	C. Guzmán	4	M. Valdez	5	O. Valls	-
M. Rodríguez	5			M. Lavalle	-		

HURACAN LAS HERAS		BOCA JUNIORS		GODOY CRUZ		GUAYMALLEN	
T. Villarroel	5	E. Villalón	6	H. Pedone	7	H. Agrain	7
R. Giardini	7	H. Rodríguez	6	G. Pereyra	5	C. Amieva	5
J. Molina	6	E. Acosta	5	H. Rojas	5	R. Rodríguez	6
R. Suárez	4	J. D. Negrete	7	T. Rossi	4	M. Cornejo	6
J. Cáceres	5	J. Lombardo	6	G. Berríos	4	R. Flores	4
R. Puebla	6	J. Donato	5	L. Fredes	5	O. Sartorio	6
A. Martínez	5	O. Poncianesi	4	H. Magallanes	4	A. Lucero	7
D. Garro	4	J. Siudmak	6	R. Medina	5	R. Gutiérrez	5
O. Morán	6	M. Hollman	6	H. Bravi	4	V. Barrera	4
H. Millicay	5	R. Antonigni	5	C. Benítez	5	J. Sosa	7
F. Sánchez	4	O. Rossi	4	J. Pereyra	4	J. Lira	5
J. Tejada	5	J. A. Negrete	5	O. Dobalillo	4	J. Olguín	4
C. Martinelli	5	E. Mansilla	5	M. Torrilla	4		

DEPORTIVO MAIPU		ATLETICO SAN MARTIN	
L. Bertolo	6	R. Tamagnone	7
F. Aversa	5	J. M. Chacón	6
J. C. Romano	5	R. Zuvialde	5
L. Hernández	4	G. Dubrowszczyk	6
H. Pereyra	5	S. Marullack	5
F. Reveco	5	M. A. Soria	4
A. Garro	5	O. Mosconi	5
R. Galeassi	6	L. Márquez	5
V. Laméndola	4	J. Arrieta	4
P. Palazzo	7	F. Fachetti	6
A. Ferrari	5	F. Monárdez	7
A. Paiva	2	M. A. Astrada	6
		J. Tello	4

Carlos Alberto Meyer

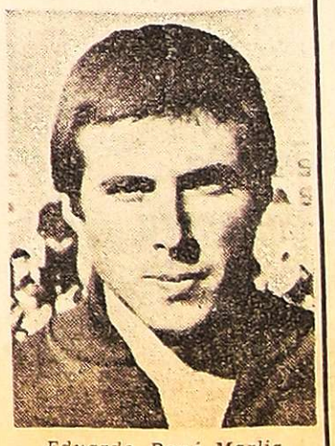

Eduardo René Marlia

Fecha a fecha, los cronistas de LOS ANDES califican objetivamente la actuación individual de cada uno de los jugadores. Para ello, se tiene en cuenta la siguiente escala de calificación: 1 y 2, muy mal; 3 y 4, mal; 5 y 6, regular; 7 y 8, bueno; 9, muy bueno; y 10, excelente, sin fallas. (-): Sin calificación por haber jugado pocos minutos.

Se lesionó de cuidado Roque Avallay

BUENOS AIRES, 28 (NA). — El delantero de Atlanta Roque Avallay, fue internado esta tarde en el hospital Israelita de esta capital, trabaher resultado lesionado en el encuentro que su equipo jugó en la cancha del barrio de Villa Crespo, contra el All Boys.

Avallay sufrió hundimiento del pómulo izquierdo cuando a los diez minutos de la segunda etapa chocó accidentalmente con el defensor de All Boys, Dragonetti.

En forma inmediata a que se registrara el accidente Avallay fue retirado del campo de juego, asistido en los vestuarios por el cuerpo médico y posteriormente trasladado al hospital Israelita donde se le proporcionará la atención del caso.

CASA BERMUDEZ S.R.L. DEPORTES

Astrojet venció en el hándicap central

turf

Otra excelente performan- cumplió Astrojet el veloz cend ente de Cardington ng, al cuidado de Amado án y se adjudicó el hán- ap "Turismo de Mendoza" e sirvió de base a la reu- n de ayer.

Esta vez los rivales eran ificados, pero Astrojet, e tanto se desempeña en delantera como en los estos intermedios, los pu o buen recaudo al promediar recta del disco, donde anzó con singulares bríos superó con holgura a su mpañero de techo Aspa di que también cumplió muy en desempeño— y a Ren- n un veloz consumado y uy regular en sus actua- ones. Los restantes conten- ores, actuaron discreta- ente.

La cátedra estuvo en una arde poco feliz, ya que se rodujeron sorpresas de bul- o en la primera, tercera, uarta y séptima carreras, ese a ganar cinco favoritos n las ocho pruebas. Por otra parte quedó sin solución la rimera triple y la parte de anador de la doble combi- da preferencial, jugadas ue pasarán a engrosar las puestas del próximo do- ingo.

Los jóckeys Rivamar, Sa- nas y Aracena y los cuida- res Cannizzo, Abrales y illalba vencieron en doblete.

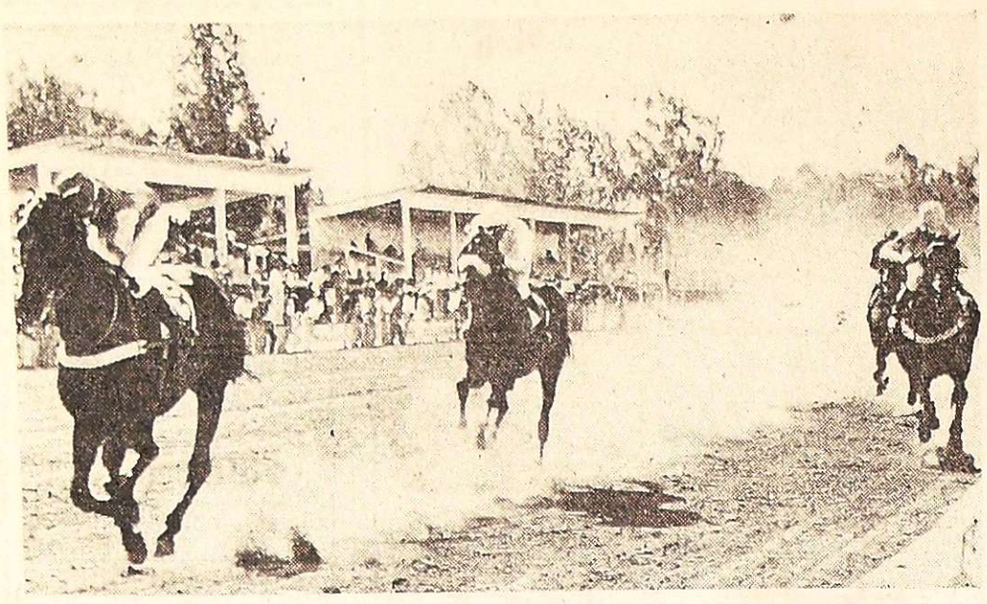

Llegada del hándicap base, donde Astrojet impuso sus grandes ligerezas. El pupilo de Roldán superó por dos y medio cuerpos a su compañero de techo, Aspaldi, centro de la pista y éste por un pescuezo a Rensun, de los palos. Los demás lejos. Los 1.200 metros fueron cubiertos en la excelente marca de 1' 13" 1/5 y condujo al ganador con su reconocida capacidad el jóckey Ricardo Jara.

El premio "Turismo de Mendoza". — Astrojet y Aspaldi reunieron 1.358 boletos contra 852 de Rensun, configurando un fuerte favoritismo de la yunta del cuidador Roldán. Después Tafalla sumó 581, Sunni 195 y la debutante de San Luis, Falda 128. La cátedra estuvo acertadísima, dado que el marcador se integró rigurosamente de acuerdo a las apuestas.

Sunni, pese a los 60 kilos y las ventajas que otorgaba en los plomos a sus adversarios hizo alarde de sus ligerezas iniciales y tomó la delantera apenas quedó el camino abierto, seguido de Astrojet a dos cuerpos, después Rensun a igual diferencia y el resto agrupado. No se registraron variantes hasta promediar el codo del gas, donde Astrojet se arrimó a Sunni que quemaba sus últimas energías y se notaba el avance de Tafalla, anticipando una actuación de mérito.

En plena recta, dominó claramente Atrojet y cedió Tafalla, notándose que Rensun en vigoroso esfuerzo trataba de alcanzar a Astrojet, pero en los 100 metros finales cedió en su empuje y entonces surgió Aspaldi que en vertiginosa arremetida le quitó el segundo puesto y consiguió acercarse a Astrojet hasta dos y medio cuerpos. Completaron la marca, Tafalla, Sunni y Falda, estos un poco lejos. Los 1.200 metros fueron descontados en la magnífica marca de 1'13"1|5.

Alto dividendo. — En la tercera carrera triunfó Ovika con dividendos a ganador de $ 414.10 ($ 41.410 m|nacional) y en la dupla con Torniqueta $ 1.814,90 ley (181.490 moneda nacional) por cada boleto de $ 2 ley. También en la séptima fue notorio el descalabro de la cátedra en la apuesta combinada ya que Ut-Trasnochando, dieron en dupla $ 798.60 ($ 79.860 moneda nacional).

La boleteada

Buen volumen alcanzaron las apuestas ayer. Con fuerte repunte en las tres últimas competencias se jugaron la cantidad de 903.105 bole'os (más de 90 millones de antes) con la siguiente discriminación: 238.980 ganadores; 470.950 duplas; 57.050 de la primera triple combinada; 106.275 de la segunda triple; 8.600 de acierte el marcador, y 21.250 de la doble combinada preferencial.

Las triples

La suerte en las triples fue a medias, ya que en la primera no hubo solución mientras que en la complementaria, la cátedra acertó con excelente dividendo.

La primera con un pozo de rezago cercano a los 3 millones de pesos moneda nacional, sumó 2.322 vales y logró un haber de $ 110.992 ley, que se diluyó en la última jugada al producirse una fuerte sorpresa. En consecuencia para el próximo domingo estara en juego la suma de $ 110.992 fuertes.

En cambio en la triple final, se jugaron 4.251 vales y se formo un pozo de pesos 148.785 ley que se repartio entre 55 vales a ganador con dividendo de $ 2.164,10 y 8 a place con $ 3.719,60.

Golf: llegarán hoy De Vicenzo y otras figuras

Con inusitado entusiasmo se disputaron los segundos 18 hoyos clasificación para aficionados del gran premio internacional de golf 1976 que auspicia "Fulton" y que tiene por escenario el Club de Campo Mendoza. Se jugó buen golf con scores bajo el par de la cancha. En damas la joven Adriana Granata, de 14 años, del Club de Campo en la categoría 16-36, con un excepcional 64 dejó muchas jugadoras truncas de clasificar. Solo 13 alcanzaron el privilegio. Adriana primera con 139. Lo mismo ocurrió en caballeros en la categoría de 16-24, donde Francisco Magis del Golf Club Andino en buen repunte, también obtuvo un 64 y Emilio Berenger del Golf Club de Río Cuarto que obtuvo un golpe más, pero ambos comparten el primer puesto con 136.

En la categoría de 10-15, Miguel Gibson se afianzó en el primer puesto con 138 netos. En la segunda ronda un 70 con juego muy equilibrado le permitió el halago. La mejor tarjeta fue de Diego González, con un recorrido 40 41 81 13 68.

A continuación nómina de los jugadores que pasan a jugar 36 hoyos finales en caballeros y 18 hoyos finales en damas:

Categoría 10-15

M. Gibson 138, F. Barcelona y . Itois 141, R. Suárez 143, J. M. Sayavedra, M. Romano y D. González 144, V. Silva 145, J. Pillado S. 146, G. Donna y A. Giménez 147; J. S. Vila, R. Milán, L. Rinaldini 149; A. von der Heyde 147, S. González, E. Lalanne 150. R. Donna y R. Sanz 151, J. M. Ramos, A. Cortegoso y A. Zavala (h), 153.

Categoría 16-24

F. Magis y E. Berenger 136, F. Ullrich 138, C. Borbón 142, C. Tarquini 143, J. Granata 144, O. Morales, F. Di Giuseppe y J. Rodríguez 146, A. Amoretti 147, R. Funes y C. Ogletti 148, M. Burgos, A. Leal (h) y J. Pra Baldi 149, C. Conalbi (h) y J. Gallegos 150 y J. Ortes Alberdi 151.

Damas 16-36

A. Granata, 139, L. de Zubia, 141, S. de Castro y M. de Noel 144, M. de Gargantini, 145, G. de Ficcardi, 147, G. de Briggs 148, C. de Vichi, M. R. de Pose y A. de Sosa Páez 149, R. de Pra Baldi y M. de Guntsche 152 y L. de Granata 154.

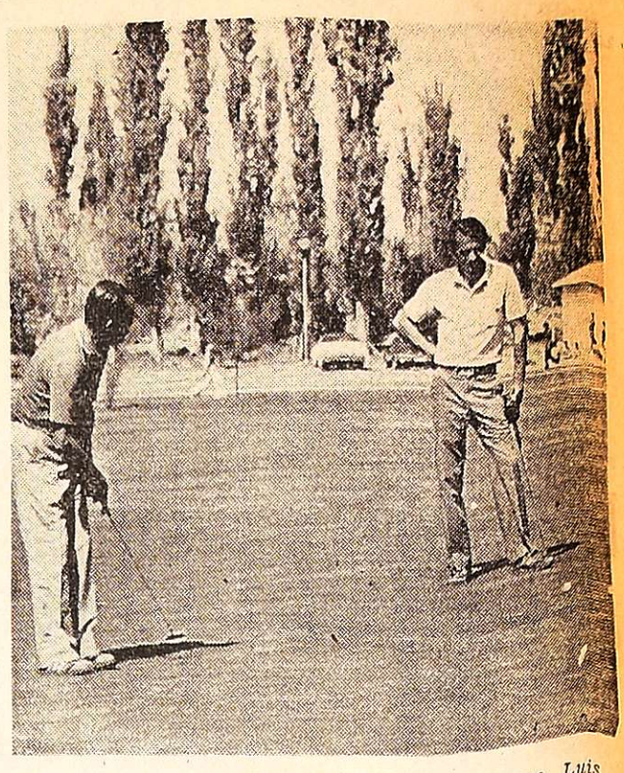

En variados con vallas hasta 1,20 m., Jorge Luis Noguera supera una valla con eficiencia. En esta competencia se impuso la amazona Virginia del Piano. El "Vendimia" se iniciará el viernes próximo.

Profesionales

Hoy a las 14.30 por vuelo de "Austral" que colabora con el traslado, arribarán los profesionales de golf más destacados del país, en total 26. Además los profesionales de Chile, Francisco Carda y Natalio Morales, ya están en Mendoza.

A las 21, en el club El Círculo, se dará una conferencia de prensa por dirigentes de la Asociación Argentes de la Asociación Argentina de Golf y Asociación Argentina de Profesionales de Golf.

Las figuras del golf nacional que hoy arribarán son, entre otras: Roberto De Vicenzo, Vicente "Chino" Fernández, Leopoldo Ruiz, Juan José Querelos, Juan G. Quinteros, Juan Carlos Molina, Jorge Solo, Juan Carlos Cabrera y Orlando Tudino.

HIPODROMO MENDOZA

RESULTADOS GENERALES

1ª carrera — 1.200 m

Premio "Acordate"

TIEMPO: Bueno — PISTA: Liviana

Ord.	Competidores y Jóckeys	Kilos	Ganador
	WESTERN STORN, Rivamar	57	42
	FEDUR, Luffi	51	61
	CAT'S WISKERS, Jara	57	502
	SINNAH, Barrionuevo	50	26
			631

Dividendo WESTERN STORN $ 210,20. Ganada por 1 cpos.; 2 pos.; 4 cpos. Tiempo 1' 16" 2/5. Cuidador F. Cannizzo. Dupla ganadora 2|3 Westerns Storn-Fedur $ 299,80. Total de combinadas 286. - Western Storn es hijo de D. Moss y W. Ham. Stud. Ilwa.

No corrió: Sparker.

2ª carrera — 1.200 m

Premio "Afinidad"

Ord.	Competidores y Jóckeys	Kilos	Ganador
	TITON, Salinas	56	851
	SWAPTOR, Cornejo	55	347
	TAGRE, Rivamar	56	230
	SILVER HOPER, Tobares	53	42
	HACE BIEN, Jorquera	56	230
	CHALLANTO, Coria	56	(Con Titón)
			1.740

Dividendo TITON y Cía. $ 28,50. Ganada por 2 cpos.; 1 pescuezo; 4 cpos. Tiempo 1' 15". Cuidador A. Villalba. Dupla ganadora 1|4 Titón y Cía.-Swaptor $ 65,70. Total de combinadas 3.931. - Titón es hijo de Cheyfú y Doña Tita. Stud: A. Pena.

Corrieron todos.

3ª carrera — 1.100 m

Premio "Alma Fuerte"

Ord.	Competidores y Jóckeys	Kilos	Ganador
	AVIKA, Espinosa	53 ½	58
	TORNIQUETA, Aracena	52	223
	SPY PLOTTER, Coria	53	839
	FINIMONDO, Jorquera	56	60
	WHITE GREY, Rivamar	56	536
			1.716

Dividendo AVIKA $ 414.10. Ganada por 1 pescuezo; 2 cpos.; 2 pos. Tiempo 1' 17" 4/5. Cuidador R. A. Abrales. Dupla ganadora 5 Avika-Torniqueta $ 1.814,90. Total de combinadas 5.186. - Avika es hija de Avid y Betha. Stud: Malugno.

No corrió el 2 Tomacho.

4ª carrera — 1.200 m

Premio "Abundancia"

Ord.	Competidores y Jóckeys	Kilos	Ganador
	ÑA LUISA, Salinas	56	446
	NOCACHA, Jorquera	56	792
	RANOA, Pizarro	54	901
	SOKOTRA, Jara	56	936
	LA PERINOLA, Reyes	56	337
	AGUDA, Cornejo	55	71
	INDIA ORO, Sisternas	54	(Con Ranoa)
			3.533

Dividendo ÑA LUISA $ 110,80. Ganada por 1½ cpos.; 2 cpos.; 2 pos. Tiempo 1' 15". Cuidador R. A. Abrales. Dupla ganadora 4|5 Ña Luisa-Nocacha $ 219. Total de combinadas 4.948. - Ña Luisa es hija de Granadino y Musaraña. Stud: La Mariana.

No corrió el 7 Palidísima.

5ª carrera — 1.200 m

Premio Especial "Turismo de Mendoza"

Ord.	Competidores y Jóckeys	Kilos	Ganador
	ASTROJET, Jara	55 ½	1.358
	ASPALDI, Espinosa	55	(c|Astrojet)
	RENSUN, Cornejo	55 ½	852
	TAFALLA, Aracena	53	581
	SUNNI, Salinas	60	195
	ALDA, Reyes	50	128
			3.114

Dividendo ASTROJET y Cía. $ 32. Ganada por 2½ cpos.; 1 pescuezo; 1½ cpos. Tiempo 1' 13" 1|5. Cuidador A. Roldán. Dupla ganadora 1|4 Astrojet y Cía.-Rensun $ 57,30. Total de combinadas 3.931. - Astrojet es hijo de Cardington King y Glitter. Stud: Vivitas Gladys.

Corrieron todos.

6ª carrera — 1.400 m

Premio "Adelante"

Ord.	Competidores y Jóckeys	Kilos	Ganador
	SUERTELINDA, Rivamar	55	1.671
	CARNAVALERO, Cornejo	55	1.016
	BAUCHAZETA, Aracena	52	224
	SAKARITANA, Jorquera	53	196
	SIR BULL, Espinosa	56	566
	GAUCHO FLORIDO, Barrionuevo	52	236
			3.909

Dividendo SUERTELINDA $ 32,60. Ganada por 2 cpos.; 3 cpos.; 3 cpos. Tiempo 1' 29" 3/5. Cuidador A. Villalba. Dupla ganadora 1|6 Suertelinda-Carnavalera $ 44,30. Total de combinadas 6.754. - Suertelinda es hija de Alsina y Suequita. Stud: Santa Rita.

Corrieron todos.

7ª carrera — 1.200 m

Premio "Aquinaldo"

Ord.	Competidores y Jóckeys	Kilos	Ganador
	UT, Aracena	56	1.098
	TRASNOCHANDO, Coria	57	237
	LAGO, Pizarro	53	772
	RAPIDA, Cornejo	53	798
	ARANISTA, Reyes	54	908
	FEDAYIN, Jorquera	57	707
	MUBILE, Barrionuevo	51	42
	BUCKLEY, Rivamar	54	78
	JORJINO, Tobares	54	33
			4.673

Dividendo UT $ 59,40. Ganada por ¾ cpo.; 1 hocico; 2½ cpos. Tiempo 1' 15" 2/5. Cuidador E. Rosas. Dupla ganadora 3|4 Ut-Trasnochando $ 798,60. Total de combinadas 8.616. - Ut es hijo de Kuc y F. Note.

Corrieron todos.

8ª carrera — 1.100 m

Premio "Adulador"

Ord.	Competidores y Jóckeys	Kilos	Ganador
	LADY FINGER, Aracena	56	2.025
	PILACUDEN, Cornejo	53	197
	SABORITA, Pizarro	55	431
	BUOY, Espinosa	54	443
	SAKARA, Rivamar	57	(c L. Finger)
	CONESTOGA, Coria	57	365
	BACANA, Salinas	54	213
	ZAMPA, Jorquera	55	903
			4.382

Dividendo LADY FINGER y Cía. $ 31,50. Ganada por vros. cpos.; pos.; 1 cpo. Tiempo 1' 9". Cuidador A. F. Cannizzo. Dupla ganadora 2|7 Lady Finger y Cía.-Pilmacuden $ 199,40. Total de combinadas 10.155. - Lady Finger es hija de F. Fingers y Lady Ilwa.

Corrieron todos.

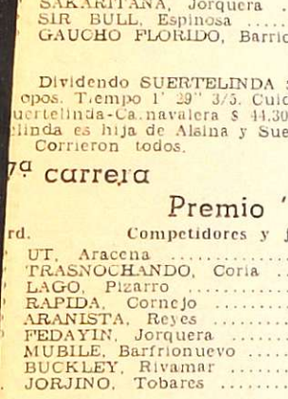

Ciclismo: victoria de Repera

BRAGADO (Buenos Aires) 28 (Télam). — Andrés Repera, de Junín, se adjudicó a prueba ciclística "Doble 25 de Mayo" que, organizada por el Cub Ciclista Bragado se disputó hoy con un recorrido total de 115 kilómetros y la participación de 54 corredores de primera a cuarta categoría.

La clasificación final fue la siguiente:

1º) Andrés Repera (Junín), 2 h. 50 m. 05 s. Promedio: 40.572 Km.h. 2º) Oscar Anacoretto; 3º) Ricardo Schrock; 4º) Jorge Pereyra; 5º) Carlos Flores.

Ciclismo: Bernard en la "Doble Vizcacheras"

Roberto Bernard, de San Juan, fue el vencedor de la competencia ciclística "Doble Vizcacheras", que organizó el Atlético Club San Martín, quien con esta prueba se reintegró a las actividades del deporte del pedal, con la fiscalización de la Asociación Ciclista Mendocina. La organización de la prueba fue muy buena.

Bernard "quebró" a su comprovinciano Juan Jácamo, casi sobre la línea de sentencia.

Con gran cantidad de corredores se inició la competencia y a sólo 10 kilómetros, Carlos Orellana, tuvo una rodada sin consecuencias, prosiguiendo en carrera. A los 33 kilómetros, cumplidos 42 minutos, se escaparon Funes, Ponce, Kadiajh, Jácamo y Ricardo Serrano, dejando al pelotón a 20 segundos de diferencia.

Recorridos 46 kilómetros los punteros superaban en 1 m. 10 s. a Flores y Fraccia y 1 m. 15 s. al pelotón. Fracchia y Flores lograron unirse a los punteros cumplidas 1 h. 15 m. de carrera.

En Vizcacheras, recorridos 67 kilómetros, arribó primero Ricardo Serrano, luego llegaron Juan Jácamo, Jorge Flores, Oscar Videla, Hilario Funes, Juan Ponce, Máximo Kadiajh, Juan Santos Fracchia y Roberto Bernard. El ganador del embalaje fue Ricardo Serrano, que empleó 1 h. 28 m.

El regreso, luego de cumplirse 30 minutos de neutralización, adquirió mucha velocidad y a los 88 kilómetros, Videla sufrió una caída, pero sin consecuencias, siguiendo en carrera, quedándose Ponce.

El segundo embalaje especial lo ganó Fracchia, llevando los punteros al pelotón 1m. 34s., y el tercer embalaje también fue para Fracchia, cumplidos 117 kilómetros.

El pelotón no logro neutralizar al lote puntero, que lo integraban Flores, Fracchia, Kadiajh, Funes, Ricardo Serrano, Roberto Bernard, Juan Jácamo, estos dos últimos de San Juan.

Faltando 300 metros para la llegada, los dos sanjuaninos levantaron el sprint final, y Roberto Bernard quebró la resistencia de Jácamo, erigiéndose en triunfador.

Clasificación

1º) Roberto Bernard (San Juan), que empleó 3h. 10m., en recorrer los 137 kilómetros a un promedio de 43,260 kilómetros por hora; 2º) Juan Jácamo (San Juan); 3º) Juan Carlos Carmeno (C.E.C.); 4º) Jorge Flores (O.S.N.); 5º) Ricardo Serrano (S.T.I.A.); 6º) Juan Santos Fracchia (S.T.I.A.); 7º) Hilario Funes (S.U.P.E.); 8º) Máximo Kadiajh C.E.C.); 9º) José Víctor Agüero (Tres Acequias); 10º) Eduardo Lima (Laverriere); 11º) Hugo Civelli (C.E.C.), y 12º) Eugenio Figueroa (Si-Pe-Mon).

El lote de ciclistas que ejercieron el comando de la prueba, en todo el trayecto de vuelta, registrando su paso por calle Miguez. La victoria fue para Bernard.

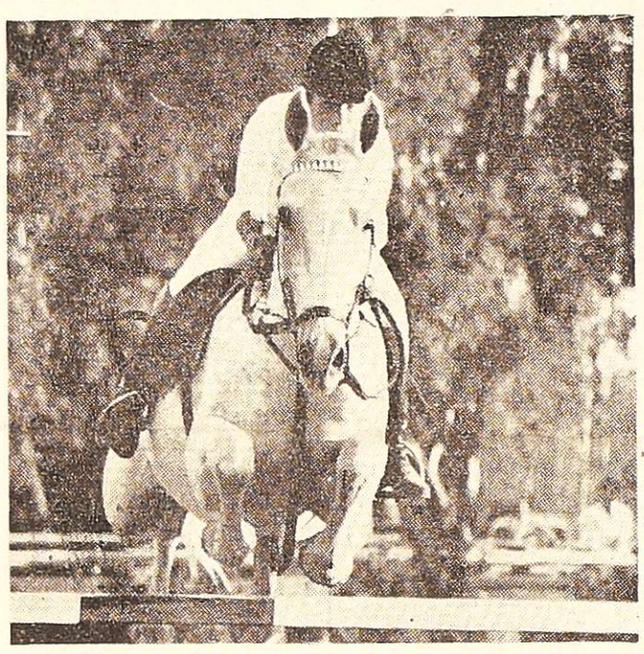

Los aficionados Julio Bensadon del Club de Campo e Isaac Sosa Páez de San Luis en la zona de práctica. Ambos no alcanzaron el puntaje necesario.

Atrayente reunión hubo en el Hípico

Atrayente reunión de hipismo se desarrolló en la pista de saltos del Club Hípico Mendoza. Participaron jinetes del Club Monte Grande de Buenos Aires, Ecuestre Aconcagua y la entidad local.

Entre los visitantes Abelardo Iñarrea y la amazona Virginia del Piano acapararon los mejores elogios y en los locales, el jinete Ismael Centeno ratificó su capacidad habitual.

En variados para jinetes de segunda con vallas hasta 1.30 metros, se impuso Ismael Centeno con "El Loco" con 4 faltas y a continuación se ubicó Abelardo Iñarrea con "Tan-Tan" con 4 faltas 1|4.

En la competencia de potencia reducida se destacó ampliamente Ismael Centeno con "El Loco" superando obstáculos hasta 1,60 mts.

La prueba de variados de segunda y tercera con vallas hasta 1,20 m. reunió 23 participantes, ocupando el primer lugar la amazona Virginia Del Piano con "Malquerida" sin faltas, ubicándose a continuación Abelardo Iñarra, con 'Tan-Tan" 4 faltas; Jorge Luis Noguera con "Chamico" 7 faltas y Abelardo Lagheza con "Silvano" con 12.

Para la definición se cumplió un recorrido de desempate.

El recorrido de tercera con 24 jinetes, consagró vencedor a Enrique Velazco con "Algarrobito" y seguidamente se ubicaron Fernando Martínez con "Polero", Ana María Reina con "Maximiliano", Alfredo Rodríguez con "Darío" y Virginia del Piano con "Maipo".

En menores triunfó Fernando Quiroga con "Travieso".

Entre los días 2, 3 y 4 de abril próximo se desarrollará el "Vendimia" con jinetes de todo el país.

Regata accidentada

BUENOS AIRES, 28. (Télam). — La comisión seleccionadora de remo definirá mañana el bote que representará al país en los próximos sudamericanos, tras la accidentada regata de repechaje que esta tarde protagonizaron los botes de Regatas Rosario y la Marina en la cancha nacional de remo, ubicada en El Tigre.

Al cumplirse los mil metros del recorrido, el bote rosarino invadió la cancha de su adversario, registrándose una colisión.

Los dirigidos por Demiddi dejaron entonces de remar, aduciendo intencionalidad en la maniobra del adversario. Los rosarinos prosiguieron su marcha llegando a la línea final tras 6 minutos 7 segundos.

Cuando el juez de la prueba, Walter Steeb, llegó a la costa, el técnico Demiddi, exasperado, lo cocheteó reprochándole que no hubiera suspendido la regata.

Reunida la comisión que preside Alberto Madero decidió dejar para mañana la definición de la prueba del ocho con timonel, así como también el análisis de la reacción del entrenador de la Marina.

Concluyó con el penoso episodio referido la doble jornada selectiva de remo que se inició ayer. Con la excepción del ocho con timonel ya están clasificados los restantes botes que actuaran en el próximo sudamericano, que se iniciara en Brasil a partir del veinticinco de abril. Los clasificados son los siguientes:

Los dos botes corresponde a esta categoría para remeros de hasta dieciocho años son: Cuatro con timone.: Regatas Mendoza; single: Hispano Argentino (Osvaldo Bonini).

Los siete botes de la categoría superior (Elite) serán tripulados por los remeros de los siguientes clubes:

Cuatro con timonel: Club La Marina; dos largos sin timonel: Club Regatas La Marina; single: Club Regatas La Marina (Ricardo Daniel Ibarra); dos largos con timonel: Regatas Mendoza; cuatro sin timone.: Cub Canottieri; doble par: Cub Regatas La Marina (tripulado por Ibarra y Zubeldia).

Independiente y Godoy Cruz en básquetbol

Se jugará mañana un partido del torneo de básquetbol de primera "C", que en su oportunidad fuera suspendido.

A partir de las 21.30, se enfrentarán Independiente Rivadavia y Godoy Cruz.

El miércoles, por otra parte, continuará el "Fanny Zavaroni" en Guillermo Cano. A las 20, jugarán en minibásquetbol, Talleres vs. A.M.S.A.; a las 21, en primera, Guillermo Cano vs. San José, y a las 22, en primera, Atenas vs. Agua y Energía.

El Deportivo Galicia llegó a Buenos Aires

BUENOS AIRES, 28 (N.A.). El equipo venezolano de fútbol Deportivo Galicia, que está participando junto al Portuguesa (también de Venezuela), River Plate y Estudiantes de La Plata en el grupo de la Copa Libertadores de América, ya se encuentra en Buenos Aires para enfrentar el martes próximo a los "Millonarios" y el jueves a los Platenses.

El Galicia cierra sin puntos la tabla de la zona y ya no cuenta con posibilidad alguna de clasificarse para la serie próxima.

De todas maneras su actuación aquí es fundamental para los intereses de Estudiantes ya que de quitarle un punto a River Plate, los venezolanos le permitiran al equipo de la ciudad de las diagonales continuar con su esperanza de desplazar a River.

Hasta el presente los de Núñez comandan la zona con 10 puntos seguidos por Estudiantes con 7, Portuguesa con tres y cierra el Galicia sin puntos.

A River Plate le falta aún jugar con el Galicia y en la última fecha con Estudiantes de La Plata.

Los jugadores venezolanos presenciaron hoy el encuentro entre Independiente y Racing y se mostraron sorprendidos por el entusiasmo del público argentino.

Tenis

Cómodo triunfo de Marcelo Rodríguez en el "Provincial"

Se completó ayer la primera fecha del Campeonato "Provincia", que organizó la Federación Mendocina de Tenis. Como en la jornada anterior se jugaron numerosos partidos en las categorías infantiles, menores, quinta, cuarta, cadetes y juveniles, tanto en varones como en niñas. Concitaron el mayor interés aquellos encuentros que tuvieron por protagonistas a los jugadores preclasificados, tanto en cadetes como en juveniles.

En el Andino Tenis Club jugaron en categoría cadetes, Marcelo Rodríguez, del Mendoza Tenis Club y Claudio Zogbi, también de la entidad de la avenida Boulogne Sur Mer. A pesar de sus errores en el servicio y otras fal as que no lo hicieron repetir actuaciones anteriores que lo han llevado a ocupar un lugar preponderante en su categoría, Marcelo Rodríguez alcanzó una cómoda victoria por 6-1 y 6-1 frente a un entusiasta rival, como Zogbi, que no decayó en su empeño en ningún instante. El partido se inició con el servicio de Zogbi, que quebró Rodríguez, pero que luego no supo aprovechar el suyo, estableciéndose así un muy fugaz empate en uno, porque lo posterior resultó ampliamente favorable a Rodríguez que se adjudicó los cinco juegos consecutivos que le dieron el set 6-1. El segundo set no tuvo variante y si bien Zogbi ganó el game inicial, la manifiesta superioridad de Rodríguez prevaleció nuevamente al adjudicarse sin interrupción los seis games que le dieron la victoria final.

Resultó sorprendente que el partido, anunciado para las 15, se iniciara 50 minutos más tarde por no encontrarse presente ningún representante de la Federación Mendocina de Tenis para que dispusiera lo necesario para que el partido se iniciara a la hora fijada.

Otros resultados

En categoría juvenil damas, Alejandra Di Giácomo obtuvo una significativa victoria frente a Bettina Grithl, por 6-1 y 6-1, partido que se jugó en los courts del Club Hípico Mendoza. En cadetes niñas, Mónica Killian se impuso a Christian Isgró por 6-0 y 6-2 y Elma Montaña a Graciela Pérez por 7-5, 4-6 y 7-5. En varones juveniles, Mario Quero superó a Alejandro Terrera por 3-6, 6-4 y 6-2. En cadetes varones Rafael Rosa se impuso a Carlos Mansilla por 6-4 y 6-2; en menores varones José Luis Montaña a Gastón Fenzo 6-1 y 6-3; en infantiles niñas Adriana Noguera se impuso a Susana Castillo por 6-2 y 6-2; en 4ª de caballeros Alfredo Prátici a Alberto Martínez 6-4, 2-6 y 7-5 y Juan Acquaviva a Eduardo Jardel por 6-3 y 6-3 y en 5ª de caballeros Raúl Slenich a Martín Palero 4-6, 6-1 y 6-0; Daniel Castro a Antonio Rávida, 2-6, 6-0 y 6-3 y Marcelo Del Olmo a Alberto Bogalniski por 6-4 y 6-4.

Minibásquetbol

Minibásquetbol: Ganó Pedro Molina

Pedro Molina logró vencer ajustadamente a su similar de A.M.S.A. por 24 a 22, en partido de minibásquetbol sumamente parejo desde su iniciación. Ninguno de los dos conjuntos se dio ventaja y el partido se tornó interesante desde el comienzo. A.M.S.A. practicó un juego muy similar al de su rival, llegar con pelota dominada hasta la mitad de la cancha y luego el emboque de media distancia. Esto le otorgó un resultado más positivo al conjunto ganador. En resumen, un buen partido, donde cualquiera de los dos conjuntos hubiera podido quedarse con la victoria.

Los equipos

A.M.S.A. (22): C. Moles, P. Moles, M. Regules, A. Moles, C. Quiroga, C. Bergerá, C. Berón y E. Gómez. Entrenadora: N. Parra.

Pedro Molina (24): M. Algañaraz, E. Cabrillana, C. Ahumada, E. Quintana, E. Villarruel, S. Romero, A. Quiroga, E. Alonso y M. Contreras. Entrenador: A. Saragoza.

Arbitros: O. Olivera y M. Alonso.

C. M. Giménez otra vez en el Luna Park

BUENOS AIRES, 28 (NA). — Los púgiles Carlos María Giménez, argentino, y Daniel Maciel, uruguayo, se enfrentarán en el Luna Park el 17 de abril próximo en un combate en el que estará en juego la corona sudamericana de los welter juniors que dejó vacante el brasileño Joao Henriquez en 1974 cuando anunció su retiro definitivo del boxeo.

Giménez encarará nuevamente una escalada en el plano internacional luego de haber sido derrotado por Antonio Cervantes —Kid Pambelé— en pelea por el título mundial que por entonces ostentaba el veterano púgil recientemente derrotado por Wilfredo Benitez.

La selección nacional mañana en Alemania

BERLIN, 28, (Télam - Especial). — El cuarto adversario del seleccionado argentino de fútbol en su gira por Europa no será un equipo nacional sino uno de club, por cierto que de los más populares y poderosos de Alemania Occidental, el Hertha BSC Berlín, que ocupa el octavo puesto en el campeonato de primera división de ese país. Con él jugará el martes.

El Hertha, cuyo escenario natural es el famoso estadio olímpico de Berlín Occidental, propiedad de la comuna de esa ciudad, con capacidad para 84.374 espectadores, es una de las entidades más antiguas de Alemania, juntamente con el Shalke 04, el Nuremberg FC y el HSV Hamburgo.

Fue campeón de Berlín y Brandemburgo en 1906, 1915, 1917, 1918, desde 1925 a 1931, 1933, 1955 y 1963. Posteriormente pasó a militar en la Bundesliga, que nuclea a todos los clubes alemanes y actuó en primera en 1963, para descender al año siguiente a segunda. Conquistó el ascenso en 1968 y permanece en el círculo superior desde entonces.

Su mejor actuación data de la temporada anterior, cuando se clasificó segundo, detrás del Borussia Moenchengladbach, tras una campaña feliz, en la que su producción fue realmente llamativa.

Cuenta con aproximadamente 1.600 socios, que son los que con su aporte apoyan financieramente a la institución, y sus colores son idénticos al del seleccionado argentino: camiseta celeste y blanca a franjas verticales, con pantalón blanco.

En su plantel figuran dos futbolistas internacionales: Erich Beer, un típico goleador, que en 1975 marcó 20 tantos, lo que le valió ser escolta del scorer del año, Klaus Fischer, del Shalke 04, y Erwin Kostede, quien integró dos veces el equipo nacional alemán.

Menotti: 'Nos ganaron por cansancio'

BUDAPEST, 28. (UPI). — El cansancio fue el factor principal que provocó la derrota de la selección de la Argentina ante Hungría 2-0 en el partido amistoso de fútbol, según declaró el director técnico de los sudamericanos César Luis Menotti.

"Era el tercer partido difícil para nuestro equipo en menos de una semana", comentó Menotti. "Nuestros jugadores tenían en su contra la fatiga y la tensión de los viajes".

Menotti agregó que lo sorprendió la fortaleza del equipo húngaro.

"No esperaba que jugaran tan bien", añadió.

El director técnico del equipo magiar, Lajos Baroti, dijo: "Estoy muy satisfecho con nuestro joven equipo que ha probado que estamos en el buen camino al abrirle paso a los recién llegados".

El centro delantero húngaro Weimper, del Honved, hizo su primera presentación con el equipo nacional, y fue el mejor jugador en el campo.

Ajedrez

Brond y Sanguinetti ganaron el "Magistral"

MAR DEL PLATA, 28. (Télam - Enviado Especial). — El marplatense Victor Brond y el maestro internacional Raúl Sanguineti, igualaron con once puntos, la primera colocación en el XXX Torneo Magistral de Ajedrez, que finalizó en esta ciudad. Los escoltaron los maestros internacionales Raimundo García y Jorge Rubinetti con nueve puntos y medio. Oscar Guasnicu reunión ocho y medio y luego se clasificaron el joven jugador porteño Aldo Seidler y el maestro internacional Samuel Schweber, con ocho unidades cada uno.

Sin duda, al finalizar el torneo, la tabla consagra vencedores a quienes más hicieron por lograr la victoria final.

El jugador local, fue desde el comienzo, quien mostró mayores deseos de triunfos, poniendo de manifiesto madurez en su juego, una buena preparación teórica y un encomiable espíritu de lucha.

Brond fue puntero del certamen, desde la primera ronda Sanguineti, mientras tanto, tuvo altibajos. Probablemente la mayor crítica que se le puede hacer al talentoso maestro internacional, sea la que en algún momento del torneo le marcamos, su falta de "ganas", su indolencia, que lo llevó en algunas oportunidades, a conceder tablas, en partidas que aun daban para más.

Cuando se creía que Brond sería dueño absoluto del torneo, la caída de éste ante Carlos García Palermo pareció ser la inyección de garra que le faltaba a Sanguineti, que de allí en más, juega a ganar, por momentos casi con desesperación y tanta fue su verguenza que llegó a remontar, en las 2 últimas rondas, partidas que parecían irremisiblemente perdidas, frente a Francisco Torres Trois y Jorge Rubinetti, sobre todo la que le ganó al brasileño, que primero fue milagro, para luego convertirse en una clase magistral que arrancó una verdadera ovación de parte del público presente.

Para Brond queda la satisfacción de haber cumplido la mejor faena de su carrera. Entre sus virtudes debemos destacar la serenidad que lo acompañó en momentos sumamente álgidos, en partidas donde llegó a estar muy inferior, como con Luis Bronstein, Torres Trois y Rubinetti. El marplatense necesita "roce" con jugadores de jerarquía, es un buen teórico, sabe apreciar posiciones complicadas y su entrega sobre el tablero es total.

Jorge Rubinetti se mostró por momentos en su real nivel. Jugando con imaginación, combinando con acierto y buscando siempre el ataque, el maestro internacional argentino logró en casi todas sus partidas posiciones ganadoras. Así batió a Aldo Sidler en partida brillante y tuvo en sus manos la victoria frente a Víctor Brond. En ese juego estuvo su gran "falta". Apurado por el tiempo, no "vio" —en el momento preciso— la jugada ganadora, suspendió en final complicado pero favorable, e inexplicablemente concedió tablas sin reanudar el juego, cuando los análisis demostraban que había aun grandes posigilidades de triunfo. Frente a Sanguineti jugó muy bien, pudo ganar, pero nuevamente el triunfo se le escapó de entre las manos.

Raimundo García rindió en su nivel habitual. Sufrió solo dos derrotas, ante los vencedores del certamen y logró buenas victorias frente a Aldo Seidler, Luis Bronstein y Jaime Emma.

El ex campeón argentino juvenil, Aldo Seidler, cumplió una actuación que lo eleva, definitivamente, a la consideración. Fue por lejos quien más hizo. En cada una de sus partidas, por alcanzar el triunfo. Muchas veces arriesgando hasta límites peligrosos forzó situaciones en busca de desnivelar y así logró victorias importantes como las obtenidas ante Samuel Scheweber, Luis Bronstein y Ricardo Grimberg. Seidler jugó siempre "a matar o morir", su scorer en el torneo así lo certifica, logró ocho puntos, fruto de siete triunfos, seis derrotas y dos tablas. Solamente Brond y Sanguinetti lograron una victoria más que él.

Samuel Schewer no estuvo a la altura de sus antecedentes. Perdió un final que jugó increiblemente mal, ante Seidler, y en más de una oportunidad debió apelar a toda su experiencia y recursos, para salvar posiciones comprometidas.

De los extranjeros que mejor impresionó fue el brasileño Francisco Torres Trois, de 30 años de edad jugador de talento y dedicado de lleno al ajedrez. Le falta experiencia, el manejo de posiciones que da la competencia continúa con jugadores de mayor categoría. En algunas partidas logró excelentes posiciones para malograrlas con imprecisiones en el instante de la definición, muchas veces acosado por el reloj a causa de tener, en más de una oportunidad, que resolver posiciones teóricas sobre el tablero, por no contar en su medio con la bibliografía que le facilite la tarea.

Antonio Rocha, un muy buen teórico, fruto de su estada en Europa, se mostró como un hombre sumamente conservador. No arriesgó nunca y con sólo decir que no ganó ninguna partida, hizo 13 tablas y perdió dos está graficada su tendencia ultra defensiva.

El otro brasileño, Hernan Van Riemsdyk, mostró facetas interesantes. Es agresivo y su mejor actuación del certamen la cumplió frente a Jorge Rubinetti a quien venció sin atenuantes.

Ricardo Grimberg estuvo en la medida de sus antecedentes Carlos García Palermo tuvo chispazos de calidad, como su muy buena victoria frente a Brond, es muy joven y por lo tanto gran promesa. Luis Bronstein cumplió baja actuación. Por momentos pareció estar "lejos" y se le escaparon así partidas increibles, tal vez el cordobés este saturado y necesite un descanso. Jaime Emma fue intrascendente, jugó con total pasividad y como si para él cualquier resultado fuera igual. Emma está lejos de ser aquel muy buen jugador que alguna vez arañó el título de maestro internacional. El chileno Rene Letelier parece haber entrado en el ocaso de una larga y brillante carrera.

Dejamos para el final a Oscar Guasnicu. Lo suyo es increible. Jugador de innegables condiciones, muy buen teórico, jugó el torneo con alarmante apatía. Llegó al colmo de pensar sólo seis minutos para realizar 13 jugadas y acordar tablas con Raimundo García. Su meta pareció ser sólo no perder, olvidó que el norte de todo el que compite debe ser la victoria y aún alcanzando en algún momento posiciones expectantes con respecto a los líderes del torneo, jamás se "jugó" en pos del punto de disputa. Es lamentable porque le sobran condiciones, que desafortunadamente parecen naufragar en la indolencia.

El nivel del torneo fue realmente aceptable y la organización muy buena, como así también sumamente gratificante el hecho de ver jornada a jornada gran cantidad de público siguiendo con atención y sapiencia las alternativas de las diversas partidas.

POSICIONES FINALES

MAR DEL PLATA, 27 (Télam. - Enviado especial). — Finalizado el Torneo Magistral de Ajedrez, la tabla de posiciones quedó conformada de la siguiente manera:

Jugador	J.	G.	T.	P.	Pts.
Victor Brond (Mar del Plata)	15	8	6	1	11
Raúl Sanguineti (Capital)	15	8	6	1	11
Jorge Rubinetti (Capital)	15	6	7	2	9½
Raimundo García (Capital)	15	6	7	2	9½
Oscar Cuasnicu (Capital)	15	3	11	1	8½
Aldo Seidler (Capital)	15	7	2	6	8
Samuel Schweber (Capital)	15	3	10	2	8
Hernan Van Riemsdyk (Brasil) ..	15	3	8	4	7
Juan Carlos Hase (Santa Fe)	15	3	8	4	7
Francisco Torres Trois (Brasil) ...	15	2	9	4	6½
Antonio Rocha (Brasil)	15	-	13	2	6½
Carlos García Palermo (La Plata)	15	4	5	6	6½
Ricardo Grimberg (Capital)	15	3	7	5	6½
Jaime Emma (Capital)	15	3	7	5	6½
Luis Bronstein (Córdoba)	15	2	8	5	6
René Letelier (Chile)	15	2	-	13	2

Tanto para el historial del torneo como para la distribución del premio en efectivo, los ganadores son Víctor Brond y Raúl Sanguineti, a los efectos de entregar el trofeo instituido, se aplicó el sistema Sonnemborg-Berger, que favoreció al jugador marplatense.

Visita de "Unión Vecinal Victoria"

Junto al delegado, señor Santiago Ferreyra, aparecen los integrantes del equipo "Unión Vecinal Victoria" en su visita a LOS ANDES. La hermanita de uno de los chicos en la foto.

Realizaron una visita de cortesía a la Sección Deportes de LOS ANDES los integrantes del equipo "Unión Vecinal Victoria", que se clasificaron subcampeones del torneo de minifútbol infantil "Verano", que fue organizado por la Liga Amateur de Fútbol Infantil "Hombre Nuevo de Guaymallén.

El equipo estuvo integrado por Quito Damián Muñoz, Daniel Antonio Ozan, Eduardo Dante Becerra, Sergio Daniel Gatica (fue el goleador con 15 tantos), Patricio Santiago Núñez, Miguel Roberto Nadal, Alejandro Fabián Rodríguez y Hugo Correa. Como delegado, el señor Santiago Molina. Durante la visita trajeron los trofeos que ganaron en el certamen.

Hugo Coscia es muy elogiado

SAN LUIS POTOSI (México), 28 (Télam-EFE). — Los simpatizantes del equipo de fútbol Atlético Potosí y la crítica deportiva local se encuentran entusiasmados con la calidad de juego que ha exhibido el futbolista argentino Hugo Coscia, última adquisición del citado club.

De Coscia dice hoy un crítico potosino: "Crack auténtico porque reúne todo para serlo".

Por su parte, Coscia ha declarado que el que se hayan interesado por su fichaje clubes como Palmeiras y Fluminense, de Brasil, es una satisfacción, pero que está feliz con el potosino, al que aceptó venir a sabiendas de la crítica situación por la que atravesaba.

Remo: se clasificó Mendoza

BUENOS AIRES, 28 (Télam). — El singlista del Hispano Argentino, Osvaldo Bonini, y los clubes de Regatas Mendoza —en cuatro con timonel—, y la Marina —en doble par— quedaron clasificados en la segunda jornada selectiva de remo que se efectuó hoy en la cancha Nacional, ubicada en el canal Aliviador del Tigre, con miras al próximo campeonato sudamericano a disputarse en Río de Janeiro.

Renunció el presidente de Vélez

BUENOS AIRES 28 (Télam). — En desacuerdo con algunos aspectos de la conducción del club renunció el presidente de Vélez Sársfield, José Feijóo, cargo que interinamente asumió Ricardo Petracca.

Además, se confirmó que el sábado 10 del mes próximo habrá elecciones para renovar autoridades. Se presentaron tres listas, dos de ellas con candidatos a presidentes y la restante sólo para vocales.

La agrupación José Amalfitani postula para presidente y vicepresidente a Ricardo Petracca y Dimas Pérez, respectivamente, mientras que para iguales cargos la lista Unidad Velezana presenta al general (RE) Domingo Trimarco y Osvaldo Guerrero.

Arribaron directivos de la FIFA

BUENOS AIRES, 28 (Télam). — Dos directivos alemanes miembros de la Federación Internacional de Fútbol Asociado (FIFA) y el director técnico del seleccionado de fútbol de Alemania Federal, arribaron esta mañana a nuestro país.

Los dos primeros, Herman Neuberger y Herman Jock, integrantes del buró de la FIFA, inspeccionarán las obras de las subsedes de Córdoba y Mendoza, mientras que el técnico del seleccionado, Helmut Schoen, buscará, en el Valle de Punilla, en Córdoba, un lugar adecuado para alojar a la delegación de su país que intervendrá en el mundial de 1978.

Básquet: parte el seleccionado

BUENOS AIRES, 28. — (NA). — Partirá mañana a las 10.40 horas con destino a Medellín, Colombia, el seleccionado argentino de básquetbol que participará en el XXIV campeonato sudamericano de básquetbol a disputarse en esa ciudad.

Estos son los integrantes de la comitiva: presidente, oJsé Sicari; kinesiólogo, Eli-José Sicari; kinesiólogo, Eli-Caravaglia; árbitros, Ramón Freixedes y Daniel Flores (ambos invitados por el comité organizador del certamen); director técnico, Raúl García; jugadores: Adolfo Jorge Martínez, Fernando Pratto, Carlos Pellandini, Ernesto Gehrmann, Raúl Guitart, Eduardo Cadillac, Carmelo Mendoza, Carlos Verga, Eduardo Benitez y Gustavo Aguirre.

Serán siete los representativos de países que participarán del campeonato: Argentina, Uruguay, Paraguay, Chile, Colombia, Perú y Brasil.

Garro en el Hospital Italiano

BUENOS AIRES, 28. (Télam). — El piloto cordobés Carlos Alberto Garro, que este mediodía sufrió un serio accidente durante la disputa de la serie final de turismo nacional, clase "C", en el autódromo de Las Flores, provincia de Buenos Aires, arribó a las 17.10, al Hospital Italiano de esta capital.

Garro fue acompañado en su traslado a Buenos Aires por un facultativo del sanatorio Las Flores, donde se le efectuó una primera revisación comprobándose que sufría diversas fracturas y golpes en varias partes del cuerpo, en especial las extremidades.

Los médicos de guardia de la sección traumatología y ortopedia del Hospital Italiano aguardan la llegada del doctor Frigerio solicitado por allegados al volante, para dar a conocer un diagnóstico definitivo.

¡¡le ofrecemos un préstamo!!

PARA LA COMPRA DE SU AUTOMOVIL, CAMION, PICK-UP, RASTROJERO 0 KM. O USADO, DE CUALQUIER MARCA. - CAMPOS - MAQUINARIAS AGRICOLAS

PRESTAMOS	CUOTAS
$ 100.000	$ 910.-
$ 150.000	$ 1.365.-
$ 200.000	$ 1.820.-
$ 250.000	$ 2.275.-
$ 300.000	$ 2.730.-
$ 400.000	$ 3.640.-
$ 500.000	$ 4.550.-

INTERES 6% ANUAL SOBRE SALDOS DEUDORES

SIN SORTEO - SIN CUOTAS REAJUSTABLES - PAGAMOS TOTALMENTE AL CONTADO EL VALOR DE SU UNIDAD. PLANES DE 24 A 96 MESES

CON EL MEJOR PLAN DE AHORRO ADJUDICAMOS TRIMESTRALMENTE TOTAL ACORDADO EN PRESTAMOS $ 3.673.800.000 m/n.

PASAJE SAN MARTIN - LOCAL 31 SAN MARTIN 1136 — CIUDAD

VISITENOS DE 8.30 A 12.30 Y 16 A 20.15

ESTIMULO S.A.

De Ahorro y Préstamo para fines determinados Resp. Sec. de Estado de Justicia de la Nación No. 1 CJ 1992 - 1/10/68. Planes aprobados por Res. Esp. de Estado de Justicia de la Nación No. 1 CJ 2742 - 26/12/68. Cias. Aseg. Todas las autorizadas por la Superintendencia de Seguros de la Nación.

25|3|F|29|3-A

HIERRO DE CONSTRUCCION DE TODAS LAS MEDIDAS

OFERTAS: HIERRO 4,2 $ 160 - HIERRO 6 $ 260

CEMENTO

Corralón GUAYMALLEN Francisco de la Reta 1258 San José - Teléf. 257016

29|3|F|56694|31|3

COMPRO LOTE CONTADO

200 a 300 m2., 5ª ó 6ª Sec. o Barrio Residencial ciudad, acepto intermediario. Gutiérrez 688, Mendoza - Teléfono 256666.

27|3|C|332|29|3

Alfredo GRISPO e HIJOS S.A.C.I.F.A. CONCESIONARIO OFICIAL CITROËN

UNIDADES USADAS

AMI 8	74
3 CV	74
AMI 8	72
FURGONETA 3 CV	71
FIAT 600	71
3 CV	70
FIAT 600	70

VICENTE LOPEZ 443 por SALTA al 800 - Mza.

29|3|F|56697|2

VENDO O ALQUILO FINCA

15 Has. chacra, tierra y pozo de 1ª, casa antís., a 30 kms., en zona 3 de Mayo. Llamar tel. 256949. Día lunes a propietario directo. Acepto permutas automotor, local o propiedades. 28|3|F|56511|29|3

SE VENDE

SEMILLA DE AJO COLORADO

Calle Urquiza 715 entre Carril G. Cruz y Carril Nacional

28|3|F|56495|29|3

COSTANERA esq. MORON, TEL. 46677 MZA.

máchena

MAQUINAS HERRAMIENTAS E IMPLEMENTOS PARA ENGRASE

ORO

Compro - Supero Oferta

Su consulta no molesta NECOCHEA 62 - L. 15 - GRACIA

29|3|C|746|29|3

Industrias Metalúrgicas PESCARMONA S. A.

NECESITA:

- OFICIALES AJUSTADORES
- OFICIALES RADIALEROS
- OFICIALES TORNEROS
- OFICIALES SOLDADORES

(Para tuberías de Presión).

Presentarse días hábiles de 9 a 11 y 15 a 17 hs. en CERETTI 244 — GODOY CRUZ — MENDOZA

28|3|F|56484|29|3

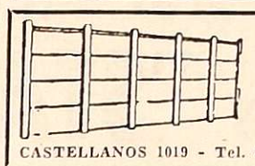

CIERRE su PROPIEDAD con Hormigón Vibrado VAL-TER

Ahorre tiempo, molestias y dinero. LO ENTREGAMOS INSTALADO postes olímpicos y veredas

CASTELLANOS 1019 - Tel. 243992 - Dorrego. 24|3|F|55759|29|3|A

MARIO SANTOS LA CASA DEL AFINAMIENTO Pedir turno al Tel. 215814

TALLERES REPUESTOS GODOY CRUZ al 1000 San José

CAMION Y COSECHADORES

para 2.000 q.q. - En Junín (Mendoza) Necesito. Calle Godoy Cruz 428, 6º Piso, Departamento 19 - Mza. Teléfono 256140

29|3|C|758|29|3

SANITARIOS Toda la línea GRIFERIAS y MESADAS

CLAVOS PUNTA PARIS

PRODUCTOS IGGAM SALPICRETE

CHAPAS Y CAÑOS GALVANIZADOS

PRECIOS ESPECIALES A REVENDEDORES Y EMPRESAS CONSTRUCTORAS

SOMECA S.A. SOCIEDAD MENDOCINA DE CALES Y AFINES

URQUIZA 357 - MZA. TEL. 250158

Dr. OSCAR E. CAMINOS

Clínica y Cirugía. Obesidad. Várices. Vejez. Enf. Venéreas. Impotencia. Mutuales. Sarmiento 777. Tel. 241768. De 11 a 13 y 17 a 21 horas. 9-1-F-Pte

Dr. OMAR MUSRI

Atiende Mendoza: Sanatorio Policlínico Guaymallén - Tel. 218052 San Martín: Sanatorio Argentino Rivadavia: Sanatorio Carrasco y Bertona 6|2|F|62272|Pte

Dr. RODOLFO S. ESCOBAR

CLINICO - CIRUJANO

Ap. Digestivo. Várices y Hemorroides. Paso de los Andes 520. Godoy Cruz. Mutuales c/turno. T. 225826. 1|10|F|Pte.|A.

APARATO DIGESTIVO

Dr. LUIS CHRABALOWSKI

Cirugía Aparato digestivo. Hígado. Vías biliares. Turnos: Jorge A. Calle 326. Tel. 214441. Ciudad. 6|5|F|Pte.|A

Dr. LOPEZ DAVILA

APARATO DIGESTIVO

Estómago, Intestino. Hígado. Lunes, miércoles y viernes de 16.30 a 19 hs. Tel. 243074. 25 de Mayo 601 19|6|F|72557|Pte.|A.

Dr. LUIS J. VILA

Hígado - Vías biliares - Páncreas. Colón 185, 3er. Piso. Lunes, miércoles y viernes de 17.30 a 20.30 hs. Pedir turno al Tel. 214974. 9|6|F|Pte.|A.

VIAS URINARIAS

Dr. JORGE L. FAVIER

CIRUGIA - VIAS URINARIAS IMPOTENCIA

Reservar turno - Rioja 934 9|11|Pte.|A

Dr. MANUEL BIANCHI

Riñón, vejiga, próstata y genitales Esterilidad masculina. Turnos desde las 16 horas. Teléf. 256234 Agustín Alvarez 250. 4|6|F|66024|Pte

Dr. IGNACIO J. ROMEO

CIRUGIA VIAS URINARIAS

Cirugía general. Diariamente desde 17 horas. Pedir turno República de Siria 325. Teléfono 292220. 7|3|F|49557|Pte.

Dr. ALBERTO D. BEKERMAN

ESPECIALIZADO EN EE. UU. Cirugía, Riñón, Vejiga, Próstata, Genitales, Adultos Niños. Esterilidad - 9 de Julio 1189, 2º "15". Turnos: 231915 247445. 17|3|C|275|15|4

Dr. ALBERTO PABLO CORICA

ESPECIALIZADO EN EE. UU. Enfermedades vías urinarias Adultos y niños Colón 532 - Turnos: Teléfonos 240835 y 252553. 29|1|F 29090 Pte

NUTRICION

Dr. MINUCHIN

Obesidad. Diabetes. Delgadez. Gota. Arteriesclerosis. Aparato digestivo Turnos. Roca 20 Las Heras Tel 254402 Amigorena 80. Ciudad Tel 244777 3|12|F|Pte

VARICES

Dr. SPINETTA REGUERO

Várices tratamiento operatorio por electro fulguración Cirugía Especialista. Turnos: Junín 218. Barrio Bombal Tel 244111 Pte

OBESIDAD

Dr. ALBERTO SEVILLA

Director de los Institutos Médicos de obesidad, asma y alergia de Mendoza, Córdoba y Buenos Aires. Obesidad y celulitis deformantes. Várices y hemorroides, tratamientos sin operación y sin dolor. Departamentos especializados: Asma, Alergia, Cardiología, Ginecología, Cirugía plástica y estética. Injertos de cabellos (Prof. Tomás Hughes y Edgardo Escobar). Avenida Colón 232. T. 290006 - 241440. Atendemos mutualizados. Horario de 7 a 12 y de 15 a 20 horas. 28|11|F|31160|Pte

Dr. MARIO R. LEVIN

OBESIDAD

Director Centro Médico - Modelación Corporal Post Parto y Obesidad. Gimnasia modeladora. Masajes manuales y electrónicos. Baños a vapor individuales. Parafina reductora. Bronceado. Fisioterapia. Se atienden todas las Mutuales. San Martín 1464, G. Cruz. T. 246897 31|8|F|87535|Pte

ASMA Y PULMON

Dr. SALVADOR SHOCRON

Especializado en EE. UU. Pulmón, Vías respiratorias, Rayos X, Jefe Servicio Hosp. Lencinas. Atiende Mutuales. Turnos Teléf. 244777. - Amigorena 80, 4º P. Dpto. C. 5|10|Pte.|A.

PSIQUIATRAS

CARLOS FIGUEROA

Julio Roca 155, teléfono 214927. Sicoterapia - Electro hipnosis, hipnosis médica, obesidad, esterilidad sicopena. 7|3|C|546|4|4

Dr. JULIO JOSE HERRERA

EX PROFESOR TITULAR DE PSIQUIATRIA

Pedir turno. Entre Ríos 226. Tel. 257256. 4|4|F|60870|Pte.

Dra. REINA Y. de KOTLIK

PSIQUIATRIA PSICOLOGIA

Patricias Mendocinas 1914 - Teléfono 216699. Mendoza. 1|2|F|43525|Pte.-A.

ESPECIALISTAS EN CORAZON

ROBERTO WINTER

CARDIOLOGO

Electrocardiogramas y otros estudios. Atiendo mutuales. Rivadavia 430. Tel. 245423-230836 - Mendoza. 18|3|C|706|18|4

CARDIOLOGIA

CARDIOLOGIA de URGENCIA

Atención permanente. Electrocardiogramas a domicilio. Teléfonos. 242417 y 249001. 11|3|C|523|14|4

ESPECIALISTAS EN SEÑORAS

C. E. A. M.

CENTRO ESTUDIOS AFECCIONES MAMARIAS

Dres. E. Olivera - O. Soler - E. Gago - Masetto de Solchaga y Humberto Di Benedetto

Diagnóstico y tratamiento. Control de la mama sana. Catamarca 83. Dpto. 61. Turnos. Teléfono 242199. 8 a 12 y 16 a 20 horas. 15|3|C|453|29|3|A

ESPECIALISTAS EN NIÑOS

Dr. RICARDO D. PIERRO

ESPECIALISTA EN PSIQUIATRIA Y PSICOLOGIA INFANTIL

9 de Julio 1160, 6º piso, Dpto. 2, Teléfonos 231919 - 259247. 4|3|F|49082|31|3

GARGANTA, NARIZ y OIDO

Dr. LUIS E. MONETTI

10-12 - 18-21 horas. 9 de Julio 1050. Teléf. 249323. Particular: teléfono 246661. 10|3|F|53157|Pte.

Prof. LUCIANO RODRIGUEZ ECHANDIA

Toda especialidad y dolores de cabeza. Catarros crónicos. Sinusitis. Trastornos de la voz. Diariamente. G. Cruz 506. Tel. 255901. 19|18|F|76272|Pte.-A

OCULISTAS

Dr. ZALDIVAR Dra. MISTELI

Nueva dirección: Av. Emilio Civit 685. Ciudad. Tels. 257000 - 257100

14|1|F|Pte

Dr. M. MARCHEVSKY

OCULISTA

Consultas de 11 a 12.30 y de 16 a 20 hs. Rioja 1130. Tel. 247996. 25|9|F|94036 Pte

CLINICA DE OJOS

Atendida por 16 Médicos Oftalmólogos y 6 Auxiliares Técnicos Universitarios

Consultorio externo de 8 a 21 hs. Guardias permanentes. Cirugía e internación. Atención de particulares y Mutualidades. Av. España 888. Teléf. 248856. 18|3|F|42513|Pte

Dr. ALVAREZ NOQUE

SOLICITAR TURNO

Enfermedades y cirugía de ojos. 9 de Julio 951 - 1er. Piso - Dpto. 5 Tel. 241324 - 241443 y 241805. 4.6|F|Pte

CIRUGIA ESTETICA

Dr. HUGO SALOMON

Unicamente Cirugía estética funcional de nariz. Clínica Godoy Cruz. Godoy Cruz 333. Teléfonos 215951 y 215952. Mutuales. Pte. F.D.

Dr. J. SANANES

Jefe de servicio Sala I Hospital Emilio Civit. Cirugía de nariz mamas, adiposidades, injertos, quemados. Pedir turno. P. B. Palacios 1260 (Ituzaingo). T. 257319-251391. 7|3|F|Pte.|D

Dr. ENRIQUE VELASCO

Cirugía estética, plástica reparadora. Lunes, miércoles y viernes. De 17 a 20 horas. Rioja 1153. Tel. 244806. 11|3|F|53200|Pte.|A.

ODONTOLOGIA

VICTOR M. PICCIONE

Doctor en odontología. Cirugía de boca y huesos de la cara. Martes y jueves. Sanatorio Policlínico de Cuyo. Tel. 243000. Part. 255547. 1|2|F|Pte.

Dr. ARAGONA

Especializado en Italia, Francia, España. Clínica, cirugía, huesos articulaciones. Mutualidades. - Rivadavia 430, T. 246935, Par. 241775. 4.2|F|440'16|Pte.

Dra. GRACIELA BRODSKY

ATIENDE NIÑOS

Martes y jueves 16 a 20 horas. Espejo 65 - 1er. Piso "H" PEDIR TURNO: TELEFONO 215439 3|3|C|736|29|3|A

REUMATISMO

Dr. MANUEL MENA

Reumatólogo - Enfermedades de columna vertebral, brazos doloridos, ciática. Atiende de 15 a 20 hs. Buenos Aires 226. Lunes a sábados. 20|3|F|Pte.

CENTRO REUMATOLOGIA

Infanta M. de San Martín 56, 4º P. (detrás Correo Central). - Turno tarde - Tel. 240917. - Mutuales. 14|1|F|41196|Pte.

Dr. JULIO F. SANCHEZ

Doctor en medicina (Esp. en Europa). Reumatología, ortopedia y traumatología. Rivadavia 141. Tel. 291994. 2|11|F|23600|Pte.

Dr. RICARDO BARCENILLA

Rivadavia 578 - Planta Baja - Dpto. 5 - Ciudad. - Turnos 17 a 20.30 hs. - Teléfonos 292020 - 221910 28|2|F|48167|Pte.

ESPECIALISTAS DE LA PIEL

Dr. ALBERTO J. GRINBERG

Enfermedades de la piel. Alergia dermatológica. Horario: lunes a viernes, 17 a 21 hs. Sarmiento 777 Mendoza. 15.7|F|73872 Pte

Dr. RAUL FASCETO

ENFERMEDADES DE LA PIEL DEPILACION

Av. España 866 - Teléfono 244133 28|3|C|500|29|3

BIOQUIMICOS

LABORATORIO ANALISIS CLINICOS - ESPECIALIDADES

Dra. MIRA PIENIEK Dra. CRISTINA CAMPOY

MUTUALES

RIOJA 1856 - TELEFONO 2502 5|3|C|03|3

PARTERAS

DELIA MASCAREÑO DE GOMEZ

OBSTETRICA NACIONAL

Pedir turno: Pellegrini 945, Godoy Cruz - Teléfono 292214. 2|3|C|959|960|1|4

ESTHER C. DE SANANES

Partera nacional. Diariamente 10 a 20 hs. Solicitar turno. Ped B. Palacios 1260 (Ituzaingó) ent Catamarca y Lavalle. Teléfs. 257 y 251391. 7|4|F|Pte

R. SARA GATANI

Obstetra - Parto sico-profilácti Entre Ríos 73, 1º P. 15. De 11 a 12.30 y de 16 a 20.30 - Teléfonos 214110 y 222253. 4|2|F|44078|Pt

PEDICUROS

CASA SCHOLL

Pedicuros. Calzados. Plantill Medias y Vendas para Váric Todo para el confort del pie. Pe turno. Montevideo 27. Mend Tel. 246200. 27|8 F|Pte.

GUIA PROFESIONAL

MEDICOS

INSTITUTO PAPANICOLAOU

Citología Hormonal y Neoplásica - Colposcopía

Dr. J. Ernesto Olcese

Dr. Héctor O. Lotfi

Av. España 1091 - P. 1º. Dpto. 6 Teléfono 248361 - Mendoza 14|3|C|455|11|4.A

Dr. MIGUEL ANGEL CHIRINO ZARATE

Clínica. Enfermedades de la mujer Prevención cáncer Tratamientos Especializado extranjero. Mutuales Rioja 1856 - Teléfono 250237. 20.1|F|50705|Pte. 8

Dr. RODRIGUEZ SAA

CLINICA MEDICA

Dra. RODRIGUEZ SAA

PIEL - DEPILACION

Martínez de Rosas 2055 (entre Sulpacha y Paraná). Teléf. 230063 24|7|F|77882|Pte.

AVISOS CLASIFICADOS

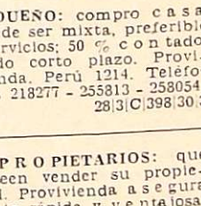

Compra y Venta de Propiedades

A/DUEÑO: compro casa, puede ser mixta, preferible t servicios; 50 % contado; saldo corto plazo. Provivienda. Perú 1214. Teléfonos 218277 - 255813 - 258054. 28|3|C|398|30|3

A/PROPIETARIOS: que deseen vender su propiedad. Provivienda asegura venta rápida y ventajosa. Solicite tasador sin compromiso. Perú 1214. Teléfonos 218277 - 255813. 28|3|C|398|30|3

A COMPRO al contado casa o lote. San Martín Sur 1107, G. Cruz. Teléfono 225842. 4|3|F|51476|30|3

A PROPIETARIO compramos casas, departamentos, lotes, fincas. Godoy & Pelaia. Máxima seriedad inmobiliaria. Gutiérrez 585. T. 258543 - 251307. 13|2|F|44635|Pte.

A PROPIETARIO compro urgente casa, departamento o lote. Operación inmediata. F. J. Sapunar. San Lorenzo 315. Teléfono 290457 Ciudad. 23|3|F|55447|30|3

A CHALECITO carril Cervantes, Benegas, vendo $ 1.000.000, saldo convenir y otros. Minni. - Bandera de los Andes 2829, Lunes. 28|3|F|57372|29|3

A PRECIO para comprar hermosa casa en Godoy Cruz, 30 m. San Martín, todos los servicios, 2 patios, 2 baños, garage, pavimento, vende Acomar Propiedades. Martínez de Rosas 1780, Ciudad. 29|3|C|665|29|3

A ESTRENAR departamento 1 ambiente, 30 m2. cubiertos propios, pleno centro. Urbana Inmobiliaria. 9 de Julio 315, Mza. 29|3|C|341|30|3

A CASA 1 planta en 6ª sección, 3 dormitorios, dep. servicio, amplio 1-comedor, patio, telefono, finos detalles, hermoso patio. - Urbana Inmobiliaria. 9 de Julio 315, Mza. 29|3|C|341|30|3

A ESTRENAR casa 1 planta, 3 dormit., 2 baños, 1-comedor amplio garaje, cocina comedor grande y patio. Urbana Inmobiliaria. 9 de Julio 315, Mza. 29|3|C|341|30|3

A $ 1.500.000, t|$ 2.900.000, lindo chalet muy bien estado, B. Luzriaga, jardín, 4 dormitorios placares, 2 baños, amplio 1-comedor, comedor, garaje 2 coches, patio churrasquera. Pr vivienda. Perú 1214. 29|3|F|56756|2

A PROPIETARIO compro casa modesta, operación inmediata. San Martín 1640 Godoy Cruz Teléfono 245373. 29|3|C|737|2

"ABC INMOBILIARIA" Urgentísimo vende casa mixta 265 m terreno, habitable muchos años, cloacas, pavimento, próximo San Martín Hospital Español $ 1.300.000 al compromiso y 300.000 a 6 meses. Oportunidad San Martín 254. Godoy Cruz. 28|3|F|51978|2

"ABC INMOBILIARIA" Apura compra al contado casa hasta $ 300.000.000 y otra modesta lote con una o dos habitaciones también al contado. T. 227011. 28|3|F|51980|2

"ABC INMOBILIARIA" Compra permuta, vende, su casa, departamento, lote, campo, finca o fondo comercio. Consúltenos es muy factible que podamos brindarle

QUIMICA MENDOZA S.A.I.C.

Cloruro de Calcio ..... $ 79
Acido Tartárico ..... $ 189
Acido Cítrico ..... $ 349

— CANTIDADES LIMITADAS —

José V. Zapata 77 San José Mza. TEL. 249919

28|3|F|56626|29|3

CAMIONES VENDO

1 BEDFORD 1961
Gasolero con volquete

1 BEDFORD 1954
Gasolero con volquete

1 FORD 1957
Naftero con volquete, todos en muy buen estado. Se reciben permutas y documentos de uva o vino.

SAN MARTIN 66
GODOY CRUZ

29|3|F|51958|29|3

RASTROJERO 0 Km "EL ALCANCIA" AUTOGOM

RASTROJEROS USADOS CON FINANCIACION 75 - 74 - 73 - 72 - 71

AUTOGOM S.A.

J. V. ZAPATA 345 MENDOZA — ALBUERA 168 SAN MARTIN — SAN MARTIN 915 TUNUYAN

28|3|F|29|3

HACE CAMINO AL ANDAR...!

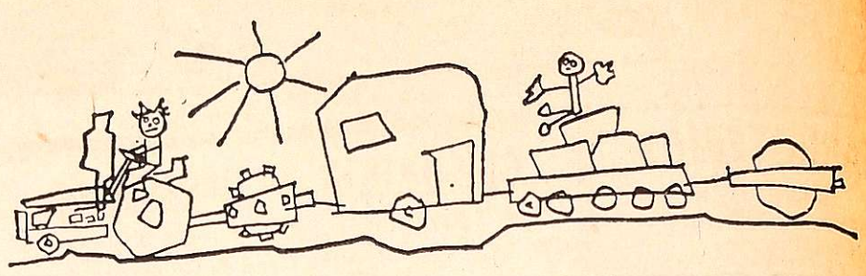

"EL AMARILLO"

Tractor Fiat 1100 con motor CP 3 de 133 HP. superdotado para trabajos viales

ZANETTINI
EXPERIENCIA EN PROVISION DE EQUIPOS INTEGRALES PARA MOVIMIENTO DE TIERRA
INCORPORA A SU LINEA, LA MAQUINA DE ARRASTRE IMPRESCINDIBLE EN LA CONSTRUCCION DE CAMINOS Y RUTAS: EL TRACTOR MAS POTENTE EN SU TIPO PARA TAREAS AGILES Y DE EFECTIVIDAD GARANTIZADA POR FIAT.

ZANETTINI INDUSTRIAL S.A.C.I.F.

ENTREGA INMEDIATA

CONSULTE DETALLES TECNICOS, PRECIOS Y PLANES

RUTA 7-Km 1035-TEL. 22318 - SAN MARTIN-MENDOZA
COLON 324 - CIUDAD
RODOLFO ISELIN 55 - SAN RAFAEL
LAPRIDA Y JUJUY - TEL. 21322 - S. JUAN

REPUESTOS — ACCESORIOS — SERVICE Y EL MAS ADECUADO ASESORAMIENTO.

CONTRATISTA DE VIÑA

necesita para parral en Santa a. Dirigirse: Carril Perito Mo- o s/n. Villa Seca. Maipú. Fren- club Villa Seca. Teléf. 972776.

28|3 C|282|29|3

ORO

COMPRAMOS MEJOR PRECIO
A PARTICULARES Y COMERCIANTES
GALERIA TONSA - LOCAL A-14

10|11|F|25526 Pte.

NYLON - TEFLON

EN BARRAS Y PLANCHAS

AYLES

SAN MARTIN 419

Importante Empresa

Distribuidora Repuestos Automotor

Solicita

VIAJANTE EXCLUSIVO

para provincias MENDOZA, SAN JUAN y SAN LUIS
Escribir detallando actuación anterior y antecedentes personales por carta manuscrita a:

Sr. GERENTE — Casilla Correo Nº 7 - Suc. 33. BUENOS AIRES

29|3|F|56768|29|3

COSECHADORES

para Fincas en Luján 40 Días

— HAY ALOJAMIENTO —

Presentarse en Bodega ubicada en calle Godoy Cruz 4049 Villa Nueva - Guaymallén

27|3|C|118|29|3-A

LA CASA DEL FILTRO S.A.

JOSE V. ZAPATA 207
TEL. 245777-245960

UVAS

Hipe R. Trentacoste, Rivadavia 8, Mendoza, Tel. 245465 COMPRA VAS MEZCLAS al contado y a plazos.

28|3|C|312|29|3

ORO

Plata - Rescato Pólizas
$ 1.310 O.F.
NECOCHEA 62
Unicamente Local 11

10|3|F|48869|31|3|A

Para Reparar su Motor

RECTIFICACIONES **"STABIO"**

SU INVARIABLE CALIDAD...
AHORA CON GARANTIA ESCRITA

CONSULTENOS

BELGRANO 350 - MENDOZA Y SUCURSALES

29|2|F|48401|30|4|A.

MADERAS AGLOMERADAS

Disponible en todas las medidas y espesores.

LAMINADOS PLASTICOS

Lisos y Decorados.

Consulte planes de financiación

Depósito Avenida

Bra. de los Andes 454, San José, Mza. T. 257463

29|3|F|26690|1|4|A

CALDERISTA

Con carnet SE NECESITA para máquina "Gonella" automática

Presentarse en: Carril Rodríguez Peña y Pescara, GUTIERREZ — MENDOZA - (Lunes de 8 a 12 hs.)

28|3|F|56499|29|3

FERRETERIA INDUSTRIAL

CAMBER

HERRAMIENTAS - BULONERIA - MECHAS
MACHOS - ESTOPA - MAQUINAS SOLDAR
SIERRAS - TALADROS Y ELECTRODOS

BONASERA Y RAMOS S.A.

SALTA 2869 - Tel. 257158 - MZA.

29|3|F|29|3

VIDRIERO

NECESITAMOS

San Luis 150 - Ciudad - Mendoza

28|3|F|56487|29|3

AVISOS CLASIFICADOS

(Viene de la Pág. anterior)

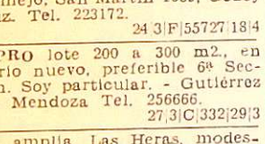

Compra y Venta de Propiedades

NTISISMICA entrega inmediata, San José, 2 dormitorios, entrada vehículos. Recibe camión gasolero. Ancor Inmobiliaria. Rioja 1356. 259797.

29|3|C|279|29|3

NTISISMICA, dos dormitorios, escritorio dependencias completas, Ossola vende, pleno centro. Finísimas terminaciones. 291304

29|3|C|734|29|3

URADO vendo dos casas amplias. Colón 627 Cdad. Teléfono 243820. 29|3|C|753|29|3

TENCION dos departamentos, dos dormitorios. - Excepcional ubicación. Consulte lunes 214316

29|3|C|773|29|3

COMPRO casa urgente antisísmica; t|servicios; pavimento. Contado 50 %, saldo 12 meses. Provivienda. Perú 1214. Tels. 218277 - 255813 - 258054.

28|3|C|398|30|3

COMPRO - VENDO lotes, casas, departamento, negocios. Benturino. Colón 669 - Tel. 246927. Lugones.

29|3|F|56738|3|4

OMPRO casa antigua p|depósito o galpón y terreno cerca calles San Martín o Belgrano (G. Cruz). Droguería Bermejo, San Martín 1089, G. Cruz. T. 223172.

24|3|F|55701|18|4

OMPRO céntrico o cerca San Martín (G. Cruz), departamento construyéndose, salón negocio, oficinas o cocheras. Droguería Bermejo, San Martín 1089, Godoy Cruz. Tel. 223172.

24|3|F|55727|18|4

OMPRO lote 200 a 300 m2., en barrio nuevo, preferible 6ª Sección. Soy particular. - Gutiérrez 658, Mendoza Tel. 256666.

27,3|C|332|29|3

ASA amplia, Las Heras, modesta, vendo $ 180.000; saldo facilidades. Minni. Bandera de los Andes 2829. Lunes.

28|3|F|56550|29|3

OMPRAMOS casita o departamento interno, modesto, disponible $ 16.000.000 m|n., saldo corto plazo. Minni. Tel. 261644. Lunes.

28|3|F|56548|29|3

ASA quinta, 5.000 mts., Villa Nueva, vendo $ 1.300.000; saldo convenir, permutas. Minni. Bandera de los Andes 2829. Lunes.

28|3|F|56546|29|3

OMPRAMOS campos, fincas abandonadas, efectivo y corto plazo. Minni. Tel. 261644. Lunes.

28|3|F|56542|29|3

ASA 2 plantas, 3 dormitorios, dependencias. Total: 200.000.000. Anticipo 50 %. José Federico Moreno 1575.

28|3|F|56534|29|3

ASA desocupada 1.000 m. diario LOS ANDES, 150 terminal ómnibus, todos los servicios, muy buena, falta pintura) garaje grande, 3 dormitorios, living - comedor, amplia cocina-comedor, etc., patio español 100 m2., total 350 m2., permuto por igual comodidades, más fondo (quinta) o terreno para hacerla, ciudad o alrededor, o vendo, acepto comisionistas. San Martín 2283, Las Heras.

28|3|C|530|531|29|3|D

OMPRO lote urgente, Rafael Obligado 1766 - Bº Belgrano. Guaymallén.

28|3|C|537|29|3

ASA sobre San Martín, Godoy Cruz, próxima Hospital Español, 420 metros, vendo urgente. Valor terreno. Marziali. San Martín 1640, Godoy Cruz. T. 245373.

29|3|C|737|29|3

ASA cómoda en Algarrobal bien ubicada, calle asfaltada, vendo. T. 261973. 29|3|F|56751|29|3

OMPRO finquita con o sin viñedo a propietario, urgente. T. 261973. 29|3|F|56752|29|3

COCHERA en centro, vendo J. Cecco, Colón 617, Mza. T. 243330.

29|3|F|56727|29|3

CASITA con galpón 6ta. Sección y antisímica Dorrego vende Funes. - 216988.

29|3|C|776|29|3

COMPRO urgente casa de material, hasta $ 200.000.000 de contado. Inmobiliaria. T. 251140

29|3|C|774|29|3

DE COMPRADOR a propietario, antisísmica, living comedor, baño, 2 dormitorios, cocina con todos los servicios, garaje Llamar Tel. 254511. Se paga al contado. 27|3|C|360|29|3

DEPARTAMENTO 2 dormitorios y demás dependencias c|cochera, vendo en Bº Romairone, - G. Cruz; J. Cecco, T. 243330 ,Colón 617. Mza. 29|3|F|56726|29|3

DEPARTAMENTOS nuevos, centro, de 1, 2 y 3 ambientes, cocina y baño, portero eléctrico, ascensores. Vende J. Cecco, Colón 617, Mza. 243330.

29|3|F|56728|30|3

DEPARTAMENTOS uno, dos, tres dormitorios, dependencias, Ossola vende, en precio - 291304.

29|3|C|734|29|3

DEPARTAMENTO centralísimo. 1 dormitorio comedor, cocina, baño, teléfono, categoría. 160.000.000 propietario. 243093 - 251217.

29|3|C|766|29|3

EN LAS HERAS, casa 2 dormitorios, living comedor, dependencias. Vendemos facilidades. Córdoba 154, Ciudad.

29|3|F|56761|29|3

EN DORREGO, departamento 2 habitaciones y dependencias, contado 16.000.000 m|n saldo facilidades. Córdoba 154, Ciudad.

29|3|F|56762|29|3

FINCA 10 hectáreas. Jocolí. Ruta asfaltada, derecho agua, casa - luz, tractor. Total 250.000.000. Anticipo 50 %. Recibo permuta. - José F. Moreno 1575.

28|3|F|56530|29|3

FINCA 15 Has., parral y viña. Lavalle, vendo, facilidades. Y otras. Minni. Bandera de los Andes 2829. Lunes. 28|3|F|56544|29|3

FINCA Santa Blanca, 38 Has. con 7 Has. parral resto ex-viñas. Derechos agua abundantes, electrificación, 6 casas, |2 muy buenas). Sobre ruta principal. Total contado $ 5.500.000. Gómez Mansilla. Chile 838. Personalmente. 28|3|F|56684|29|3

FINCA, La Dormida Parrales Mendocinos, 22 Has. 12 niveladas, resto parejo, casa, pozo 8", tractor, $ 1.200.000. Vende J. Cecco. Colón 617. Mza. 243330

29|3|F|56719|29|3

FINCA en Las Catitas, 55 Has, 18 de alfalfa, 6 parral nuevo, resto para chacra, 3 casas, derecho agua y pozo 6", tractor, implementos, etc. Oportunidad, $ 5.000.000. Vende J. Cecco. Colón 617, Mza. 243330.

29|3|F|56720|29|3

FINCA 11 Has. Corralitos, pozo, derecho riego. Vendo, recibo automóvil. T. 261973.

29|3|F|56748|29|3

FINCA 5 Has. Colonia Segovia para chacra, vendo. T. 261973.

29|3|F|56749|29|3

FINCA 25 hectáreas chacra, Carrizal, pozo electrificado, casa, recibo camión. Vende Sánchez. Teléfono 980408. 29|3|F|56755|29|3

FINCA 15 Has., zona Este, mts. ruta acceso nueva, parrales, viñedos, casa, vendemos precio oportunidad, derecho riego, pozo diesel. Castillo Moreno. Catamarca 261 - T. 245391.

29|3|F|56730|29|3

FINCA Y BODEGA, 30 Has., parrales, viñedos, frutales, casa patronal, contratista, capacidad 700.000 lts., derecho riego, pozo electrificado, zona Este, vendemos con facilidades. - Castillo Moreno. Catamarca 261. - Tel. 245391. 29|3|F|56731|29|3

FINCA 25 Has., 30 kms., ciudad, parrales, viñedos, frutales, derecho riego, pozo, casa, tractor, implementos, animales, vendemos facilidades. Castillo Moreno. Catamarca 261. T. 245391.

29|3|F|56732|29|3

FINCA 5 Has., pozo, casa, Fray Luis Beltrán, Vendo. 261973.

29|3,F|56747|29|3

INMOBILIARIA Díaz compra a particulares casas, lotes, fincas, negocios para numerosos pedidos. Teléfono 215961. José Federico Moreno 1575.

24|3|F|55855|29|3

LOTE 25 de Mayo cerca San Martín G Cruz 12 x 60. Vende J. Cecco. Colón 617. Mza. 243330.

29|3,F|56721|29|3

LOTE 5ta. sección, 123 m2. Vende J. Cecco, Colón 617, Mza. 243330.

29|3|F|56722|29|3

LUJAN, casa antisísmica, 3 dormitorios, comodidades, $ 500.000 y facilidades. Vende Sánchez. - Teléf. 980408. 29|3|F|56753|29|3

LOTE ciudad, sobre Buenos Aires, 15 x 17, extraordinario. Total $ 180. millones, facilidades. Urquiza 127. Oficina 12.

29|3|C|740|29|3

LOTE: sobre Arias - Godoy Cruz - 10 x 27. Andes. Dorrego 123. Teléfono 242917.

29|3|C|772|29|3

LOTE: sobre Ramponi 10 x 27. Andes. Dorrego 123. Tel. 242917.

29|3|C|772|29|3

LOTE: compro lugar sin pretensiones, p|contado. Tel. 242917.

29|3|C|772|29|3

LOTE oferta cerca Terminal Omnibus, 190 m2., s|Córdoba, al lado Adolfo Calle y Cobos). No lo pierda. Total $ 49.000.000 Cicchitti - 292078.

29|3|C|778|29|3

OPORTUNIDAD: antisísmica céntrica, sobre Rioja. Apta negocio, 4 habitaciones. Necesita arreglos. 250.000.000. Ancor Inmobiliaria. Rioja 1356.

29|3|C|279|29|3

OPORTUNIDAD, casas, departamentos desocupados Godoy Cruz, Ciudad, Las Heras. Martillero Perniche. 25 de Mayo 1036, Lunes.

29|3|C|533|29|3

PRECIOSO, distinguido, Dpto. 5ª Sección. Frente nuestro maravilloso Parque, 3 dormitorios, 3 baños, dependencias servicio, cochera. Calefacción y refrigeración. Jardín al frente. Vendo o permuto por inferior. Atiendo Teléfono 243254.

29|3|C|731|29|3

SANTA ANA, casa tres dormitorios, patio, jardín. Vende Abril 214316. 29|3|C|773|29|3

TERRENO 4 hectáreas para industria, barrio. 100 el metro. - Vende Funes - 216988.

29|3|C|776|29|3

TERRENO, frente acceso Sur y otra, cerca plaza G. Cruz, agua y luz, Sup. 9.700 m2. Vende J. Cecco. Colón 617. Mza. 243330.

29|3|F|56723|29|3

6TA. SECCION: Vendo casa corte antiguo, 3 habitaciones y dependencias, 150 m2. $ 1.400.000. J. Cecco, Colón 617. Mza. 243330.

29|3|F|56725|29|3

Compra y Venta de Negocios en General

AUTOSERVICE, con propiedad, en campaña, único, vendo 3.000.000 pesos; saldo 4 años y 2 supermercados ciudad y San José, permutas. Minni. Bandera de los Andes 2829. Lunes.

28|3|F|56553|29|3

AUTOSERVICIO céntrico, permuto por propiedades, automotores, valores. Puebla. 244043.

29|3|C|358|29|3

APURADO vendo residencial, café, bar, confitería céntricos. Colón 627 Cdad. Tel. 243820.

29|3|C|753|29|3

BOITE acreditada, en ciudad. Instalaciones. Total 180.000.000. José Moreno 1575.

28|3|F|56540|29|3

DESPENSA, con maquinarias, mercaderías, vivienda en alquiler. Vendemos, facilidades. Córdoba 154. Ciudad.

29|3|F|56760|29|3

ESTACION de servicio, completa, 5 bocas, lavadero, engrase, oficina, vendemos. Informes personales. Castillo Moreno. - Catamarca 261.

29|3|F|56734|29|3

IDEAL Petit Hotel - Residencial casa 12 Hab. c|baño privado, entrada vehículos en Godoy Cruz 50 metros calle S. Martín - corte antiguo - Vendo - M. Labanca - Cnel. Plaza 763 Cdad.

27|3|C|203|203|29|3|D

LUJAN, molino cereales funcionando con galpón y terreno, pesos 400.000 y facilidades. Vende Sánchez. Teléfono 980408.

29|3|F|56754|29|3

ROTISERIA en Godoy Cruz, excelente clientela. Vendemos facilidades. Recibimos vehículo, lote. Córdoba 154, Ciudad.

29|3|F|56759|29|3

SUPERMERCADO con vivienda, Godoy Cruz. Instalaciones, maquinarias. Total, 160.000.000. Anticipo 50 %. José Federico Moreno 1585. 28|3|F|56536|29|3

TINTORERIA acreditada, ciudad. Vivienda, teléfono. Total pesos 60.000.000 anticipo 60 %. José Federico Moreno 1575.

28|3|F|56538|29|3

Compra y Venta de Muebles

A PRECIOS viejos compre muebles en fábrica, aparadores, mesas nerolite, sillas hierro tapizadas, roperos, livings, camas, colchones, juegos dormitorios, cuchetas, etc. San Martín y Coronel Díaz.

21|3|F|55168|28|3

A. BENTURINO Tel. 244335-248730 ofrezca muebles, antigüedades, artículos en general. Colón 669.

3|3|Pte.

A SELLA. Tel. 247447 - Martillero. Tiburcio Beregas 776, ofrezca muebles, artículos hogar, máquinas usadas; dinero en el acto. 11|2|F|6972|Pte

A. MITRANO - Martillero. Teléfono 247711 Aristides Villanueva 332, ofrezca muebles, antigüedades, maquinarias artículos generales. Pagamos mejor. Anticipamos dinero. 9|6|F|2325|Pte

FABRICANTE, sigue entregando, oferta marzo, dormitorios, comedores, living, mitad precio, créditos al acto, atención hasta 22 horas. Confraternidad Ferroviaria 579, ciudad, por Videla Castillo al 3100. Tel. 230132.

23|3|C|58|29|3

OPORTUNIDAD juegos de living precios económicos. Visítenos y comprobará. Colón 191, Godoy Cruz, Teléf. 226316

28|3|F|56666|29|3

Compra y Venta de Automotores y Cubiertas

A RADIADORES Vigil, reparaciones, ventas. Consulte precios. Saavedra 996, S. José T. 258651.

2|3|C|235,3|4

A RECIBO automotores en consignación. Anticipo dinero. Jorge A. Calle 487, Ciudad.

29|3|C|667|31|3

A CAMION vendo De Soto mod. 61 diesel o permuto. Perito Moreno 357. Godoy Cruz.

29|3|C|759|30|3

ATENCION: recibimos autos en consignación para la venta; Pick-Up y camiones. Pecas Automotores. Buenos Aires 344.

11|3|F|53350|31|3

ACOPLADO tres ejes, tanque 20.000 lts. y tanque 8.400 lts. R. Escalada 796. Dorrego.

28|3|C|600|29|3

AUTO Chevrolet 1951 azul, impecable $ 70.000 y facilidades, permutas. Perú 2950, Ciudad.

29|3|C|667|31|3

APURADO vendo cupé Torino 1973 y Ford 1940 Colón 627 Cdad. Tel. 243820. 29|3|C|753|29|3

APURADO vendo Peugeot 404 Mendocino 1966, motor garantido, acepto permutas. Corrientes 29. Ciudad. 29|3|C|742|29|3

COMPRO unidades usadas modelo 62 en adelante. Buenos Aires Nº 344, Mza. 11|3|F|53375,31|3

CUPE R T 1975; Dodge 1500, 1972; Coronado 1969; Fiat 600, 1966; D. P. 500, 1970, con volquete vendo, permuto. - San Martín 331. Las Heras. 23|3|C|256|29|3

CAMIONETA Chevrolet 1963 m| buena vendo, permuto. R|documentos. Patricias Mendocinas 1585, San José. 27|3|C|330|29|3

CAMION FORD 46 volquete vendo, permuto r|documentos. Patricias Mendocinas 1585. S. José. 27|3|C|330|29|3

CARGADORA frontal Deutz, pala frontal Cañomat vendo. Lavalle 333, ciudad. Tel. 258491.

28|3|C|586|29|3

CAMION Dodge Dp. 500 - 70 carrocería volquete vendo. Lavalle 333, ciudad. Tel. 258491.

28|3|C|586|29|3

CAMIONETA Dodge 1962 motor cero kilómetro $ 120.000 y facilidades, permutas. Perú 2950, Ciudad. 29|3|C|667|31|3

COMPRO automóviles 60 en adelante, pago contado. Jorge A. Calle 487, Ciudad.

29|3|C|667|31|3

CUPE FIAT 800 1967 - 1969, impecables $ 150.000 y facilidades, permutas. Perú 2950, Ciudad.

293|C|667|31|3

CUPE TORINO 1972, preciosa impecable, $ 400.000 y facilidades, permutas. Perú 2950, Ciudad.

29|3|C|667|31|3

CUPE CHEVY 1973 negra, divina, $ 400.000 y facilidades, permutas. Perú 2950, Ciudad.

29|3|C|667|31|3

CUPE G.T.X. 1971 roja, impecable, pocos kilómetros $ 320.000 y facilidades, permutas. Perú 2950, Ciudad. 29|3|C|667|31|3

CAMIONETAS Chevrolet 1966 - 1968, impecables $ 140.000 y facilidades, permutas. Perú 2950, Ciudad. 29|3|C|667|31|3

CAMION De Soto 1957, motor Mercedes Benz, alta y baja, de ocho tornillos, vendo; recibo coche o camioneta. Bra. de los Andes 2829. 29|3|C|723|31|3

CHEVROLET Super 1966, impecable $ 140.000 y facilidades, permutas. Perú 2950, Ciudad.

29|3|C|667|31|3

DODGE Coronado 1970 blanco impecable $ 220.000 y facilidades, permutas. Perú 2950, Ciudad.

29|3|C|667|31|3

ESCAPES, silenciadores, venta, colocación en Martínez, Alberdi 648. San José.

28|3|C|475|26|4

FIAT 1600 - Mod. 71 cupé vendo contado mejor oferta sobre $ 390.000 - Tel. 256154 preferentemente horas mañana.

27|3|C|109|29|3

FIAT 1500, Rural Familiar, muy buen estado general, modelo 1969. Ver: en Belgrano 1639. G. Cruz. Horario Comercio. Día lunes 29. 28|3|C|481|482|29|3

FIAT 600 - 66 a toda prueba vendo. Lavalle 333, ciudad.

28|3|C|586|29|3

FIAT 1500 1964, blanco, impecable $ 180.000 y facilidades, permutas. Perú 2950, Ciudad.

29|3|C|667|31|3

FIAT 128 - 1972, volante deportivo, cinturón seguridad, vendo. Benavente 3564, Villa Nueva.

29|3|F|56750|29|3

FIAT 600 1972 flamante precio total 259.000, facilidades. Entre Ríos 208. 29|3|C|768|29|3

GORDINI 1969 bordó motor cero kilómetro $ 150.000 y facilidades, permutas. Perú 2950. Ciudad.

29|3|C|667|31|3

MOTOR Ford 51 Standard funcionando - Vendo $ 25.000 - Ver lunes horario comercio - Godoy Cruz 288 - S. José - Tel. 259149.

27|3|C|191|29|3

OPORTUNIDAD vendo 4 cubiertas con cámaras en buen estado, medida 175-13. Tratar Godoy Cruz 136, Ciudad.

29|3|C|407|29|3

OFERTAS cupé Fiat 125 1973, Peugeot 404|68, Fiat 600|71, Taunus 62, Opel 49, Citroen Mehari 1973. Entre Ríos 208.

29|3|C|768|30|3

PARTICULAR vende urgente GTX 71 único dueño y Chevrolet 400 Super mod. 62 muy bueno, precio especial contado. Guido Spano 407. Dorrego. Tel. 248320.

29|3|C|761|30|3

PEUGEOT 404 1967 celeste impecable $ 200.000 facilidades, permutas. Perú 2950, Ciudad.

29|3|C|667|31|3

PARTICULAR vende Fiat 125, 73 al contado - Recibo 600 y mínimo, $ 35.000.000 contado - P. de los Andes 1517. Cdad.

29|3|F|56737|29|3

RASTROJERO 1966 impecable motor cero kilómetro $ 280.000 y facilidades, permutas. Perú 2950, Ciudad. 29|3|C|667|31|3

RENAULT 1964 - 1962, impecables motor cero kilómetro $ 100.000 y facilidades, permutas. Recibo moto grande. Perú 2950, Ciudad.

29|3|C|667|31|3

RURAL Falcon 1968 impecable $ 220.000 y facilidades, permutas. Perú 2950, Ciudad.

29|3|C|667|31|3

VENDO O CAMBIO 608 D. por camión más grande. Escribir. - Sarmiento 122, San Martín.

27|3,F|56391|31|3

VENDO FIAT multicarga 1500 - Mod. 70. Unico por su estado o permuto por Torino m. 70 en adelante. Pueyrredón 527, Cdad.

29|3|F|15778|29|3|D.

4 - L 1964 blanca, motor rectificado garantido $ 100.000 y facilidades. Perú 2950, Ciudad.

29|3|C|667|31|3

A - TACHOS de cosecha $ 800. - Bandera de los Andes 2119.

5|3|C|969|3|4

AHORRE, fábrica estanterías metálicas, mostradores, vitrinas, exhibidores. Créditos. San Martín 2614. 28|3|C|618|619|3|4|D

APURADO vendo puerta, ventana, cama, llantas, gomas, lámparas de pié, pecera. Colón 627 Cdad. Tel. 243820.

29|3|C|753|29|3

BALANZAS, heladeras, estanterías metálicas, vitrinas, mostradores, exhibidores, nuevos, usados. Créditos. San Martín 2614. Teléfono 251749. 3|2|F|14633|Pte.|D.

BIANCHI legítima, balanzas, hornos, lavadora de sifones, etc., directo fábrica. Teléfono 243280.

7|3|F|49701|31|3

CORTINAS americanas fabricación y colocación inmediatas. - Teléfono 216489.

23|3|C|43|29|3

DORMITORIOS, comedores, living, modulares, roperos, toilettes, cómodas, colchones, camas, mesas luz, sillas, vitrinas, comedor, cristales, espejos, artículos varios. Precios ocasión. Coronel Plaza 63, C.

29|3|C|739|29|3

ESTANTERIAS metálicas modulares, exhibidores. Financiación. Fábrica. 9 de Julio 1733 Teléfono 216535 2|1|F|20036 Pte.

FABRICA vitrinas mostradores, heladeras rotisería, cortadora fiambre, horno pizzero. Facilidades. Maquinarias Chacabuco. - Chacabuco 601.

28|3|C|685|3|4

GATO hidráulico nuevo 3 t. Bomba agua y dinamo Renault Gordini. Chile 776.

29|3|C|677|29|3

HELADERAS comerciales, televisores 23", bicicletas, radios, combinados, cocinas, lavarropas, calefones, mesas televisores y tocadiscos, elevadores voltaje, artículos varios, precios ocasión. Coronel Plaza 63, ciudad.

29|3|C|739|29|3

HELADERAS Columbia nuevas - vendo - Atiendo todos los días - O' Obrien 663 - S. José.

27|3|C|175|29|3

LIQUIDAMOS televisores usados. Ameghino 126. Ciudad. Teléfono 253993. 28|3|C|667|11|4

LIQUIDO camas coloniales s|uso, lustradas y blancas. Bahía Blanca 973, Bº Aeronáutico, Las Heras. 29|3|C|699|29|3

LADRILLONES $ 4,70, ripio, arena, todo para construcción. Teléfono 257080.

29|3|C|749|31|3|D

MOTORES eléctricos, agujereadoras, compresores, morsas, soldadoras, precios oferta. San Martín 359 - Las Heras.

23|3|C|63|29|3

MAQUINA escribir 1.500 mensuales, calcular 440, teléfono 213964, taller Armando.

24|3|C|519|30|3

MUEBLES de cocina de lujo, mesadas todo tipo, piletas, cocinas, lavarropas, compare precios, facilidades. Alberdi 143, Ciudad. Teléfono 257317.

20|3|C|237|21|4

SILLA escandinavas $ 1.400, mesa nerolite $ 5.900, colchón pullman $ 4.500. Mueblería Tiqui - Taca. Saavedra 390, San José.

29|3|F|15785|30|3|D.

SOLDADORAS eléctricas con facilidades. Perito Moreno 190. G. Cruz. 29|3|F|51950|29|3

TIJERAS para cosecha uva, precios fábrica. Casa América. San Juan 907 Esq. Alem.

27|3|C|252|253|29|3|D

VITRINAS mercería, juegos y sillones peluquería hombre, alacenas, motores ¼, aparadores americanos, mesas redondas, ovaladas, exagonales, cuadradas, mesones, estufas, guitarras. Artículos varios. Precios ocasión. Coronel Plaza 63. Ciudad.

29|3|C|739|29|3

VENDO bicicleta de carrera, Chile 776. 29|3|C|677|29|3

VENDO máquina registradora semi nueva. Sarmiento 424. Godoy Cruz. 29|3|F|56777|31|3

VENDO máquina Singer 29K2 zapatero, necesita reparación. - Precio total $ 30.000 ver y tratar: San Martín 1715 G. Cruz. 29|3|C|779|29|3

(Más avisos en la Pág. siguiente)

...y con TARIFA COMBINADA

más lectores con menor costo!

Además:
DESCUENTOS ESPECIALES del 10 - 15 - 20 %
Por PUBLICACIONES CONSECUTIVAS (por caja)
Consúltenos!

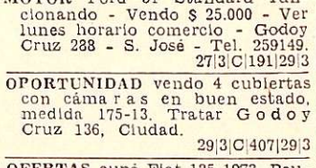

VENTAS VARIAS

A PRECIOS increíbles, estanterías Morwin, mostradores, vitrinas. Amplias facilidades) Alto S.R.L. San Martín 520, G. Cruz. Teléfono 220308. Mendoza. Agencia Luján: Balcarce Nº 188. 19|9|F|92563|Pte.

A - OFERTAS: Estanterías metálicas, mostradores carniceros, variedades en vitrinas, góndolas, exhibidores, bodeguitas, canastas, revisteros, escaleras metálicas, guardarropas, balanzas, sillas. Facilidades. - Petazzi Hnos. Ituzaingó 2454. Tel. 251406.

16|3|C|147|30|3

A TRAJES, vestidos, pantalones, tapados - S. Lorenzo 1797 - Bº Sarmiento - Gilén. 27|3|C|174|2|4

A VAINILLAS biscuits, revendedores, precios especiales. Berben. Molinero Tejeda 1278. Las Heras.

28|3|C|667|11|4

LOS ANDES ELANDINO

100 X 100 MAS VENDEDORES

simples económicos super eficaces AVISOS CLASIFICADOS

CALIDAD en ACCESORIOS

VOLANTES DEPORTIVOS

FAROS
OPTICAS
LAMPARAS IODOS
PARAGOLPES
DEFENSAS

CONSOLAS

FUNDAS TOALLA PLUSH y BOUCLE

MIGUEL FRUSTAGLIA
CALIDAD EN ACCESORIOS
Av. SAN JUAN 560 - T. 246840
Av. SAN JUAN 564 - T. 248202
JOSE V. ZAPATA 125 - S. JOSE - GLLEN.
T. 248570 - 291022

COMPRO CAMPO

CON DERECHO DE AGUA

Mínimo: 50 Has. - Máximo: 200 Has.

LLAMAR DE 8 A 12 Hs. AL TELEFONO 240013

29|3|F|56638|30|3

AUTOS USADOS

Automóviles

Dodge Coronado Automatic . 74
Dodge Cupé Polara 73
Fiat 128 73
Dodge Coronado Automatic . 72
Cupé Fiat 125 . 72
Fiat 128 72
Dodge 1500 .. 72
Chevy SS Cupé 71
Dodge Standard 71
Citroen 2CV .. 68

Camionetas

Chevrolet ... 73
Fiat 1500 70
Rastrojero ... 69
Rastrojero ... 68

Permutas - Financiaciones - Recibimos Documentos de Uva - Vino

CARROCERIAS

SEMINUEVAS
VENDO O PERMUTO

2,45x4,70x1,90 c|cabina dormitorio y 2,45x6,25x1,85. Tratar: 25 de Mayo 645. Teléf. 21030-21518. San Martín o Bodega Muller. Oratorio s|n. Alto Salvador. 29|3|F|56758|29|3

GRABADOR PROFESIONAL

DECK PROFESIONAL, SONY, CARRETES CUATRO PISTAS, DOS CABEZAS, EFECTOS ESPECIALES, TRES VELOCIDADES - LIQUIDO

RIOJA 487 — CIUDAD

29|3|F|56693|29|3

CASA GRANDE

Antigua ,bien conservada, 12 hab. c/baño privado, Godoy Cruz, entrada vehiculos, para hotel o residencial, vende M. LABANCA - Coronel Plaza 763. Mendoza. 29|3|C|202|29|3

CORTAMOS Y PLEGAMOS CHAPAS

ENTREGA INMEDIATA

Atención: Lunes a sábados, de 7 a 20 horas

"MARIO O. PESCAMONA e Hijos"

TROPERO SOSA 896 - SAN JOSE - GLLEN. - MZA.

27|3|F|56396|31|3

ORO

Compramos 24 K., 18 K., 12 K.
$ 1.400 Gr.
9 DE JULIO 1455 - OFICINA 3
(Frente Arteta)
29|3|C|746|29|3

TACHOS

DE COSECHA
DESDE $ 700 c/u.
Bandera de los Andes 2119
26|3|C|115|15|4

HIERRO DE CONSTRUCCION Nº 4,2 AL 25

TENEMOS CEMENTO PORTLAND
Oferta: TECHADO ASFALTICO
LATA 20 LITROS $ 800.-
CORRALON AVENIDA
...artín 145 — Las Heras — Teléfono 216980
25|3|C|711|31|3

COSECHADORES

para Fincas en Luján 40 Días
— HAY ALOJAMIENTO —
Presentarse en Bodega ubicada en calle Godoy Cruz 4049
Villa Nueva - Guaymallén
27|3|C|118|29|3|A

2 CAMIONES CON COSECHADORES

Necesito para acarreo uva 5.000 qq. Recorrido 20 Kms. Finca Colomer. Calle Cobos s/n. — Agrelo
28|3|F|56678|29|3

Elaboramos Uvas para Terceros

Tratar en Bodega Bologna, Capitán Bouchardo s/n. - Rivadavia o señor Adolfo Di Césare - Güemes s/n. - Ciudad de Rivadavia - Mendoza.
28|3|F|56711|29|3

...EITUNAS

...de cosecha necesito ...al, equipo y camión ...MOS ACEITUNAS ...CONTADO ...491 - Teléfono 247537
29,3|C|675|30|3

ENCARGADO ADMINISTRATIVO

Necesita importante empresa todo el día. Experiencia en el cargo o egresado de Ciencias Económicas. Tratar:
GARIBALDI 57 - Esc. 103 - P. 1º - Mza. - Teléf. 248297
28,3|C|385|29|3

TERRENO

Excepcional, cerca Belgrano y Plazoleta Escorihuela. G. Cruz. Esquina. Sup. 22.000 m2., todos los servicios. Vende J. CECCO. Colón 617. Mendoza. Tel. 243330.
29|3|F|56687|29|3

LADRILLOS CERAMICOS

LOSETAS para TECHOS y VIGUETAS

DIME S.A. JULIAN BARRAQUERO 150 - CIUDAD
TELEFONO 244952
17|3|F|54364|31|3|A

CUERO

Chaquetas, gabanes, tapados de napa, gamuza, gamulanes para ambos sexos. Boulogne Sur Mer 1677. Inclus. sabado todo el dia.
TELEFONO 230377
5|3|C|621|29|3

...NDO 2 COLECTIVOS BEDFORD

...s de servicio, modelos 1964 y 1965 y una motoniveladora, todo buen estado. Ver y tratar: Calle La Cancha ...erú - Las Heras, Taller Linea 13.
28|3|C|527|29|3

SOCIEDAD ANONIMA NECESITA

DACTILOGRAFO

con conocimientos de máquina de contabilidad
Contestar a Poste Restante J.H. (23) Diario LOS ANDES
28|3|C|406|29|3

ORO

Joyería BASSO
PAGO $ 140.000 Gr. Of.
RESCATO POLIZAS
SAN JUAN 1359
23|3|C|232|29|3

FICHAS

De aluminio para la COSECHA
MAS DE 50 AÑOS DE EXPERIENCIA Y CONFIANZA
LUPPOLI ★ ENTRE RIOS 63 • MENDOZA

PRIMO MESCHINI

CONCESIONARIO FIAT
Roca 1448 - San Juan 1457
Tel. 250800 - Mendoza

29|3|F|56692|2

american motor

REPUESTOS Y ACCESORIOS PARA

MERCEDES BENZ
RASTROJERO
SIAM DI TELLA

IMPORTADOS - LEGITIMOS - NACIONALES

...OLFO CALLE 86 - Tel. 240760 - DORREGO - GLLEN.

Sr. TRANSPORTISTA

Ofrecemos Carga Permanente a SANTIAGO DEL ESTERO y NEUQUEN desde SAN JUAN y SAN LUIS
TELEFONOS 218805 - 254677
26|3|C|532|30|3|A

EMPRESA VITIVINICOLA DE PRIMERA LINEA

NECESITA INCORPORAR
CAPATAZ CON EXPERIENCIA
para planta de fraccionamiento local. Enviar antecedentes por carta a Poste Restante G. E. Diario LOS ANDES.
27|3|F|56376|29|3

Luis Aimar Demaría e Hijos

VENDERA EN PARERA

El miércoles 31 de marzo, 800 vacunos en Rancul. El miércoles 7 de abril 2.200 vacunos. En Rancul el miércoles 21 de abril 2.000 vacunos. Todos desde las 14 hs. con gordo y haciendas generales.
INFORMES TELEFONOS:
RANCUL 24, 45 y 48 - PARERA 15 y SAN RAFAEL 22180

29|3|F|56710|2

COSECHADORES

NECESITO

Se lleva y trae en el dia. Presentarse lunes 29/3 a las 7 hs. San Martín 1515. Godoy Cruz. Bodegas Arizu. Sr. Gutiérrez. 29|3|C|502|29|3

NORTON 500 c.c.

—$ 60.000—
POR PAGO CONTADO
BUEN DESCUENTO
Mitre 2482, Dpto. 7, Ciudad
29|3|C|755|29|3

ORO

$ 1.310 O. F.
JOYERIA GOLD
ESPEJO 102
Asociado a COVEMPA

INGLES. Se preparan alumnos. - Método rápido. Precio módico. T. 250135. 29|3|C|057|30|3

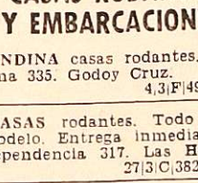

Transporte Escolar

TRANSPORTE escolar, se ofrece. Telef. 246904. 29|3|T|03739|29|3

TRANSPORTE escolar, teléfono: 243560 centro Barrio Bombal. Quinta Sección. 29|3|C|775|29|3

GUARDERIAS

LA MONA RAMONA Inauguración 1ro. de abril, de 7 a 20 horas. Visítenos. Perú 1030-26. Teléfonos 243745 - 245063.
29|3|C|756|29|3

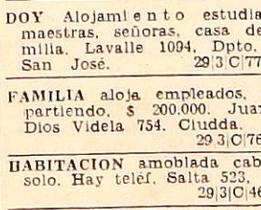

CASAS RODANTES Y EMBARCACIONES

A ANDINA casas rodantes. Anzorena 335. Godoy Cruz. 4|3|F|49049|31|3

A CASAS rodantes. Todo tipo y modelo. Entrega inmediata. Independencia 317. Las Heras. 27|3|C|382|383|29|3

FABRICAMOS trailers a medida para bote pescadores con malakate - Perito Moreno 575 - Godoy Cruz - Mza. - Tel. 220360. 27|3|C|187|29|3

Pensión y Piezas Amobladas

A CABALLEROS solos doy alojamiento a compartir. Llamar al Tel. 227518. 29|3|C|672|29|3

ALOJAMIENTO caballeros mensual quincenal. San Luis 243. Cdad. 22|3|C|60|61|1|4|AD

DOY Alojamiento estudiantes, maestras, señoras, casa de familia. Lavalle 1094, Dpto. 2 - San José. 29|3|C|777|29|3

FAMILIA aloja empleados, compartiendo, $ 200.000. Juan de Dios Videla 754. Ciudda. 29|3|C|763|29|3

HABITACION amoblada caballero solo. Hay telef. Salta 523, Cdad. 29|3|C|467|29|3

RESIDENCIAL Holliday da alojamiento, atención esmerada. Democracia 115. Godoy Cruz (50 mts. supermercado VEA). 28|3|C|577|30|3

SE ALQUILAN dos plazas amuebladas para matrimonio solo. - Malpú 104, G. Cruz. 29|3|C|671|29|3

SEÑORITA, alojo, $ 200.000, o cambio horas ayuda general. Teléfono 252267. 29|3|C|763|29|3

VIANDAS calidad acreditada. Ferroviarios Argentinos 384. De 18 a 20 horas. T. 251881. 29|3|C|730|31|3

Arriendos y Cambios

A $ 22.000, alquiler y llaves, pesos 550.000 transfiere local, alfombrado, c|vidriera, entrepiso, subsuelo, 2 probadores, importante galeria céntrica. Provivienda. - Perú 1214. 29|3|F|56757|29|3

Pensión y Piezas Amobladas

A CABALLEROS solos doy alojamiento a compartir. Llamar al Tel. 227518. 29|3|C|672|29|3

ALOJAMIENTO caballeros mensual quincenal. San Luis 243. Cdad. 22|3|C|60|61|1|4|AD

DOY Alojamiento estudiantes, maestras, señoras, casa de familia. Lavalle 1094, Dpto. 2 - San José. 29|3|C|777|29|3

FAMILIA aloja empleados, compartiendo, $ 200.000. Juan de Dios Videla 754. Ciudda. 29|3|C|763|29|3

HABITACION amoblada caballero solo. Hay telef. Salta 523, Cdad. 29|3|C|467|29|3

RESIDENCIAL Holliday da alojamiento, atención esmerada. Democracia 115. Godoy Cruz (50 mts. supermercado VEA). 28|3|C|577|30|3

SE ALQUILAN dos plazas amuebladas para matrimonio solo. - Malpú 104, G. Cruz. 29|3|C|671|29|3

SEÑORITA, alojo, $ 200.000, o cambio horas ayuda general. Teléfono 252267. 29|3|C|763|29|3

VIANDAS calidad acreditada. Ferroviarios Argentinos 384. De 18 a 20 horas. T. 251881. 29|3|C|730|31|3

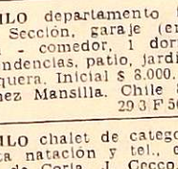

Servicio Doméstico Pedidos

A ARGENTINA para matrimonio solo todo trabajo. Don Bosco 163. Piso 1º Dto. 7. 28|3|C|321|28|0

LICITACIONES

MINISTERIO DE ECONOMIA
CORPORACION DE EMPRESAS NACIONALES

Gas del Estado

Licitación Pública Nº 7/76

Llámase a Licitación Pública "para la Adquisición de Cubiertas y Cámaras".

Apertura: 14 de Abril de 1976 a las 11 horas.

Las firmas interesadas pueden retirar los pliegos respectivos en División Compras, sita en calles Las Tipas y Sgo. del Estero, Godoy Cruz, Mendoza, de 7 a 13 horas, los días hábiles de lunes a viernes.

VALOR DEL PLIEGO: $ 50,00.

24|3|F|55611|31|3

AVISOS CLASIFICADOS

(Viene de la Pág. anterior)

Compras Varias

A DOMICILIO vamos a comprar muebles y objetos de hogar, garrafas, máquinas de coser, roperos, etc. Heladeras trabajo, instalaciones comerciales, balanzas, estanterías, mostradores, y toda clase artículos. General. Pagamos los mejores precios. Consúltenos. Coronel Plaza 63. Ciudad. 214331. Recorte este a

29|3|C|739|29|3

"A-A". AMITIO - Martillero. Tel. 247711. Compramos muebles y objetos de hogar, garrafas, máquinas de coser, roperos, etc. Heladeras trabajo, instalaciones comerciales, balanzas, estanterías, mostradores, y toda clase artículos. General. Pagamos los mejores precios. Consúltenos. Coronel Plaza 63. Ciudad. 214331. Recorte este a

9|6|F|12224|Pte

A - BENTURINO - Martillero. Teléfono 248730 y 4335. Av. Colón 669. Ofrezca muebles, antigüedades, artículos de hogar Anticipo dinero.

11|F|7828|Pte

A. SELLA, Martillero Tel 247447 Tiburcio Benegas 176, ofrezca muebles, artículos, garage, máquinas usadas. - Martillero en el acto.

11|36991|P

A. TRAJES, camisas, pantalones, pulóveres, zapatos, elástico cama, colchones lana, bicicleta, radio. Teléfono 262324. Guajardo.

2|C|720|2|4

COMPRO contado motores eléctricos, amoladoras, compresores, agujereadoras de banco, soldadoras. Bobinados rápidos. San Martín 359, Las Heras.

10|2|469|3|4

COMPRO damajuanas grandes y esqueletos madera, envases tanques o bidones plásticos grandes, bolsas y productos químicos. Droguería Bermejo. San Martín 1089, G. Cruz. Tel. 20172.

24|3|F|5567|18|4

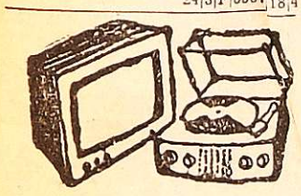

Combinados, Cambiadores y Televisores

CAMBIE el tubo de su televisor y páguelo a credito. Garibaldi 374. Tel. 248066.

10|8|F|81631|Pte.

ELECTROGAR T.V. Repara televisores, combinados todas marcas. T. 255765. 24|3|C|504|2|4

SERVICE T.V. y combinados Doverman. Ameghino 126. Ciudad. Teléfono 253993.

26|3|C|667|11|4

Ocupaciones Varias Pedidas

A COBRADOR, con movilidad para atender zona de Guaymallén, se necesita. - Preferentemente jubilado o retirado joven. Presentarse hoy de 9 a 12.30 hs. y de 17.30 a 19 horas en Necochea 155, Mendoza.

29|3|C|381|29|3

A SRA. O SRTA. para acompañar y atender señora mayor delicada de 7 de la mañana a 21 horas, con o sin cama adentro. Inútil presentrse sin referencias. Sueldo inicial $ 800.000,00 m|n. Tratar lunes de 15 a 20 horas. San Martín 1510. G. Cruz (Mendoza).

28|3|C|281|29|3

A BUEN rotisero(a) para cocina necesitamos, con referencias. No presentarse sin estas condiciones. Córdoba 90.

29|3|C|291|29|3

CARPINTERO oficial, ½ oficial maquinista, trabajo efectivo, sobre sueldo. Presentarse miércoles 31|3. Fausto Arenas 1050, Rivadavia (Mza.)

28|3|F|56713|30

COSECHADORES uvas. Concentrarse todos los días Av. España y San Lorenzo. 7 horas.

29|3|C|769|29|3

ELECTRICIDAD del Automóvil Curso práctico para ambos sexos. Fundación E. A. G. Juan G. Godoy 969 (altura calle Dorrego al 500). Guaymallén.

27|3|C|272|31|3

MUSICOS busco un pianista que ejecute y tenga órgano, baterista y un bandoneonista. Corrientes Nº 430 Mendoza.

29|3|C|762|29|3

NECESITO chicas para trabajo en cuero. Las Heras 1851, Guaymallén.

29|3|C|552|29|3

NECESITO cortador de calzados o guantes a mano. Las Heras 1851, Guaymallén.

29|3|C|552|29|3

NECESITO cocinera o cocinero, matrimonio, pizzería, rotisería, Chacabuco 15. Godoy Cruz.

29|3|C|751|29|3

NECESITO ½ oficial en pinturas de autos, trabajo permanente. Videla Castillo 2864, Mza.

29|3|C|770|29|3

OFICIALES mosaistas y ayudante para fábrica de baldosas se necesita. Presentarse en Colón 185, 5º Piso. Of. 4. Cdad. Lunes y martes de 10 a 13 hs.

28|3|C|556|558|30|3

PROMOTORAS, promotores necesita Mundo Jurídico. Presentarse de lunes a viernes en José Federico Moreno 1360. Ciudad - Mendoza.

27|3|T|03745|2|4

SRAS|SRTAS: c|iniciativa necesitamos p|venta cosméticos Mza., Gran Mza. y Zona Este - MELANIE SCHULE - Tel. 252159 y 292088.

27|3|C|113|31|3

SE NECESITA oficiol o medio oficial chapista. 9 de Julio 3041. Ciudad.

28|3|C|478|30|3

SE NECESITA chica de 20 a 25 años para atender Kiosco de fantasía, presentarse Lavalle esquina San Juan. Ciudad.

28|3|C|541|29|3

SE NECESITAN señoritas p|promoción, buena presencia. Presentarse mañana y tarde, horario de comercio de lunes a viernes en San Luis 487, Mza.

29|3|C|292|30|3

SRTAS. buena presencia mayor de 18 años para club nocturno. San Martin 80 Dep. B.

29|3|C|761|30|3

Ofrecidos Varios

"ENRI SERVICE"
DESTAPE DE CLOACAS
DE URGENCIA
Teléfono 230269

Plomería, sopleteo de cañerías de agua caliente con equipos modernos. - Limpieza de calefones.

29|3|C|566|29|3

EMPRESA GODOY CRUZ
DESTAPAR CLOACAS
Teléfono 244064

Atiendo Luján, Malpú, Chacras de Coria. Destapo cañerías de agua caliente con equipos modernos. - Plomería, limpieza de calefones y cocinas.

29|3|C|566|29|3

A DESTAPAR cloacas, desagües calefones gas, plomería. "Trabajos garantidos" Tel. 250617

3|10,F|39365|Pte.

A DESAGOTE pozos y cámaras sépticas. Destape cloacas. La Moderna. Teléfono 243865.

4|3|C|682,1|4

A - DESAGOTE pozos, cámaras sépticas, destape cañerías. "La Higiénica". - Brandsen 1344 - Dorrego. Teléfono 291126.

11|3|C|687|18|4

A DESTAPAR cloacas, cañerías, calefones, plomería. Tel. 242948. J. B. Justo 564. G. Cruz. 23|3|C|222|29|3

A DESTAPAR cloacas, desagües calefones gas, plomería. "Trabajos garantidos" Tel. 250617

3|10,F|39365|Pte.

A DESAGOTE pozos y cámaras sépticas. Destape cloacas. La Moderna. Teléfono 243865.

4|3|C|682,1|4

A - DESAGOTE pozos, cámaras sépticas, destape cañerías. "La Higiénica". - Brandsen 1344 - Dorrego. Teléfono 291126.

11|3|C|687|18|4

A DESTAPAR cloacas, cañerías, calefones, plomería. Tel. 242948. J. B. Justo 564. G. Cruz. 23|3|C|222|29|3

A DOMICILIO, reparaciones heladeras, lavarropas, cocinas. Salta 1989. Teléf. 257280. 29|3|C|752|31|3

A DESAGOTE pozos, cámaras sépticas, limpieza cañerías UNIMEV. Teléfono 261745.

16|10|F|99829|Pte

A - PLASTIFICAMOS, pulimos, enceramos, colocación, arreglos de pisos madera, pintamos casas. - Tel. 250482. 16|3 C 54|30|3

A HELADERAS, lavarropas, reparaciones garantidas. - Cayetano Silva 2938 - Ciudad - Tel. 250471

21|1|C|465,22,5

A DESTAPAR cloacas, albañil, plomero, arreglo calefones. Albañilería en general. T. 223449-240058

19|3|C|02|23|4

A MAQUINAS de coser arreglos garantizados, taller integral, visitas domiliarias. Lamadrid 430, Teléfono 249178.

27|3|C|306|2|4

A. ARREGLA Singerman máquinas de coser, tarifas económicas. Llame 225013.

28|3|C|339|340|2|4|D

A DOMICILIO se ofrece plomero, servicio rápido. T. 259929-220322.

29|3|C|510|2|4

"A. CALEFONES" a gas exclusivamente, reparamos instantáneos y térmicos. Santa Fe 238, C. T. 258853 - 261408. 29|3|C|736|28|4

ARREGLO sillas de hierro, juegos jardín. E. Jofré 421, ciudad.

20|3|C|227|31|3

ALBAÑILERIA: refacciones, construcciones, reparaciones e impermeabilización de techos garantidos. Tel. 226269.

25|3|F|51900|31|3

CARPINTERIA en general, se arreglan y refaccionan muebles. Confraternidad Ferroviaria 585. Altura Paraguay 3100, Ciudad.

17|3|T|3325|31|3

CARPINTERO arreglos en general Teléfono 244974.

27,3,C|273|30|3

CERRADURAS, arreglo, coloco nuevas, voy domicilio. Servicio garantido. 245012.

29|3|C|733|2|4

DEJAMOS su cocina como nueva, calefones, máquinas lavar, gas plomería. T. 220032.

27|3|F|51961|29|3

EX MECANICO Singer, arreglo máquinas coser T. 240350, G. Cruz 6235, Guaymallén.

29|3|C|765|29|3

GAS Instalaciones, reparación limpieza cocinas, estufas, calefones atención domingos y feriados. - Plomería, San Luis 432 - Teléfono 259177. 27|3|C|250|29|3

SERVICE Guzzanti carpintería en general. Se hacen y se transforman placares - Se arreglan puertas, portones, muebles y ventanas en el día - Tel. 248493.

23|3|T|03490|2|4

TAPICERIA Vargas - tapizados, toldo, sillones autos - etc. - Almafuerte 1286 - Las Heras.

27|3|C|111|29|3

Comerciales

SEÑORA con clientela se ofrece incrementar rentas boutique. Pte. Rte. (32) Santina.

28|3|C|204|29|3

Educacionales

APRENDA inglés - cursos regulares, mañana y tarde, infantil, adolescentes y adultos - Instituto "Londres" - Rivadavia 101 G. Cruz.

27|3|C|117|29|3

A/ALQUILERES 100 % seguridad, reajustables semestralmente. Evite problemas de cobranza, cobre puntualmente, pague o no el inquilino, usted cobra igual. Estas y otras ventajas ofrecemos. Alquile por nuestro intermedio, ganará tranquilidad y seguridad. Visite nuestras oficinas o solicite tasador sin compromiso. Provivienda. Perú 1214. Teléfonos 258054 - 255813.

28|3|C|398|30|3

A PROPIETARIOS, conviene alquilar con seguridad, empleando nuestro servicio. Además, aunque el inquilino no pague, usted igualmente cobra. Evítese dificultades. Diríjase a quien inspira confianza. Consúltenos. José Federico Moreno. Ex Director de la Cámara de Alquileres. San Lorenzo 332. Telef. 249715.

20|3|C|735|29|3

ALQUILAMOS departamento céntrico, 2 dormitorios, dependencias, telefono. Castillo Moreno. Catamarca 261.

29|3|F|56733|29|3

ALQUILO departamento interno, 5ta. Sección, garaje (entrada), livin - comedor, 1 dormitorio, dependencias, patio, jardín, churrasquera. Inicial $ 8.000. Llaves: Gomez Mansilla. Chile 838.

29|3|F|56735|30|3

ALQUILO chalet de categoria con pileta natación y tel., en Chacras de Coria. J. Cecco. Colon 617, Mza. 243330.

29|3|F|56724|29|3

ALQUILO departamento radio ciudad, 1comedor, 3 dorm., dependencias. Profinca. España 1512, Of. 4. 29|3|C|683|29|3

ALQUILO soberbia antisísmica 1 planta, zona residencial, 1-comedor, 3 dormit., dep. serv., garage, canon $ 28.000. Profinca. España 1512, Of. 4.

29|3|C|683|29|3

ALQUILO 2 habitaciones $ 750.000 Inmobiliaria. - Tel. 251140.

29|3|C|774|29|3

CASA chica alquilo Barrio Bombal. Ver y tratar martes de 10 a 12 y de 17 a 20. Hipolito Yrigoyen 173, Ciudad.

29|3|C|670|29|3

NECESITO alquilar departamento, 1 dormitorio con teléfono, adelanto 1 año. Ofrecer T. 243397.

29|3|C|732|29|3

NECESITA alquilar, empresa, casa o departamento de categoria, adelanto meses. Ofrecer 243397.

29|3|C|732|29|3

A EMPLEADA con retiro, buen sueldo y trato. Cordoba 512, ciudad.

29|3|T|03750|29|3

A EMPLEADA con retiro, buen sueldo y trato. Salta 315, Godoy Cruz.

29|3|T|03751|29|3

A. EMPLEADAS, con, sin retiro hasta 650.000. Morón 284. Teléfono 291104. 29|3|C|18|2,4

A EMPLEADAS necesito, buenos sueldos. Agencia España 1683. - Teléfono 259168.

29|3|C|610|2|4

A EMPLEADA medio día necesito. Buen sueldo. Guido Spano 21... Godoy Cruz. 29|3|F|51972|30|3

A. VARIAS empleadas necesito, sueldo medio millón. Agencia: Salta 1587. 29|3|C|468|29|3

A EMPLEADA medio día de mañana, con referencias necesito. Benielli 2724, Ciudad. Telefono 253785. 29|3|T|03730|29|3

A EMPLEADA cama adentro para matrimonio solo necesito. Lavalle 101, esquina San Juan.

29|3|C|760|30|3

A. EMPLEADA necesito, cama adentro, buen sueldo, para atender corta familia. Tratar de 9 a 12.30 en Sarmiento 127, 4º piso D. 29|3|C|726|29|3

COCINERAS, mucamas, niñeras, cama adentro y retiro, 600.000. Rivadavia 610. 29|3|C|738|29|3

CHICA 16 - 17 años, necesito. Gral. Paz 69, 4º P. 16.

29|3|C|741|29|3

CHICA de 8 a 13, $ 280.000. Tratar tarde. Coronel Plaza 563.

29|3|C|747|29|3

EMPLEADA urgente necesito, casa de familia, $ 700.000. T. 292497.

29|3|C|754|29|3

EMPLEADA para matrimonio y niño. Departamento chico. Sarmiento 644, Ciudad.

29|3|T|03719|29|3

EMPLEADA, servicio doméstico, con retiro necesito. Belgrano 960.

29|3|F|56744|31|3

EMPLEADA para limpieza para matrimonio solo con documentos. Francisco de la Reta 1107, San José. 29|3|T|03744|29|3

EMPLEADA $ 500.000, sepa cocina sencilla, cama adentro, no lava ni plancha. Puede ser chilena con recomendación. Trabajos anteriores. Tratar 9-12 hs. San Martín 930, Ciudad.

29|3|C|318|29|3

EMPLEADA para todo servicio, documentos, con retiro, matrimonio solo. Buen sueldo. Tratar de 9 a 11. Las Heras 370, 5º piso, Dpto. "B".

29|3|C|526|29|3

EMPLEADA mayor, servicio doméstico, se necesita. Recomendación, $ 300.000. San Martín 1167, 8q piso, Dpto. A. Galeria Tonsa. 29|3|C|767|29|3

EMPLEADA necesito con o sin retiro, sin lavado ni planchado. Rivadavia 420, 3er. piso, Mendoza. 29|3|C|549|29|3

EMPLEADA limpieza de 8 a 15, $ 260.000. España 1148, 3º p. "C" Tel. 217542. 29|3|C|617|29|3

NECESITO empleada cama adentro, matrimonio solo. Telefono 241006. 29|3|C|771|30|3

NECESITO chica para limpieza por medio dia. Sueldo 220.000. - San Martín 263, Norte, Godoy Cruz. 29|3|T|03710|29|3

NECESITO empleada 1|2 dia con referencias. Don Bosco 174, ciudad. 29|3|C|393|30|3

NECESITO empleada medio dia, con lavado y planchado. Julio A. Roca 140, Ciudad.

29|3|C|344|29|3

SE NECESITA empleada servicio domestico cama adentro sin cocina, lavado ni planchado. Arizu 203. 28|3|T|03713|29|3

SEÑORITA, de 8 a 12.30 hs., con referencias, casa chica. - Chacabuco 836. Godoy Cruz.

28|3|C|684|29|3

SEÑORA necesito emplear sotiro, sin niños, sin lavado planchado, buen sueldo. 144, 4º piso, Dpto. 12.

29|3|T|037

SE NECESITA empleada doca, mayor edad, cama ad Soler 418, S. José, de 17 a

29|3|C|7

OFRECIDOS

A EMPLEADAS selecciona Agencia España 1683. Se garantia. Telefono 259168.

29|3|C

A MORON 284 solicite empseleccionadas, garantizadas suite. Telef. 291104.

29|3

SE OFRECEN 2 empleadas adentro. Tratar: Salta 1 dad. 29|3

SOLUCIONE su problema Bombal dispone 3 T. 292497. 29|

EDICTOS JUDICIALES

EDICTO. — Décimo Quinto Juzgado Civil. Autos Nº 39231. "Dcción Prov. de Vialidad c/Rosa Rosaura, Sara T. Leyro y Kreutzer p/Expropiación". Cita emplaza diez días demandados y|o sucesores, herederos o interesados rasgo terreno ubicado en el Sur de la Colonia Alvear. Departamento General Alvear, superficie total 26.718 Has. 7.521,96 m2. inscripto Registro Propiedad Raiz Mza. Nº 3.817 fs. 5 Tº 34-D de General Alvear; bajo apercibimiento ser representados Defendor Oficial. (Art. 22 inc. 3º. Dec. Ley 6745/57; Arts. 62 y 72 C.P.C.). Rodolfo H. Puebla, secretario. 24|3|F|55622|2|4

EDICTO. — Caja de Seguro Mutual Ley 1828, cita cinco (5) días beneficiarios Pedro Antonio Marabini Acerbi para reclamos derechos seguro mutual - Antonio Eduardo Schillagi. Director Gerente. 26|3|C|053|30|3

EDICTO. — Caja de Seguro Mutual Ley 1828, cita cinco (5) días beneficiarios Héctor Wáshington Ojeda Gatica para reclamos derechos seguro mutual. - Antonio Eduardo Schillagi, Director Gerente. 27|3|C|209|31|3

EDICTO. — Caja de Seguro Mutual Ley 1828, cita cinco (5) días beneficiarios, Santiago Carlos Ibarra para reclamos derechos seguro mutual. - Antonio Eduardo Schillagi, director gerente. 27|3|C|234|31|3

EDICTO. — Caja de Seguro Mutual, Ley 1.828, cita cinco (5) días beneficiarios Estanislao Manuel Luna Carmona, para reclamos derechos seguro mutual. - Antonio Eduardo Schillagi, director gerente. 26|3|C|781|30|3

EDICTO. - Expediente Irrigación Nº 120.349, Martín Mardones, María Nella Berenice, perforó con Fuche Perforaciones pozo 8" A 85 M., en su propiedad de La Estacada Tunuyán. 28|3|C|433|29|3

EDICTO. — Juez del Cuarto Juzgado Civil. Expte. Nº 68875. "Appiolaza, Estela P|Título Supletorio". Notifica posibles interesados resolución recaída en autos. "/// doza, 24 de marzo de 1975... Publíquense edictos por diez veces a intervalos regulares durante cuarenta días en el Boletin Oficial y Diario LOS ANDES, citándose a todos los que se consideren con derecho sobre el inmueble... Fdo. Ricardo Catapano Mosso. Juez". Solicita título supletorio sobre una superficie de 4.077,98 m2., del inmueble ubicado en calle Pascual Suárez s|n. del Distrito Tres Esquinas, Departamento de San Carlos de la Provincia de Mendoza, y limita al Norte: con calle Pascual Suárez; al Sur: con terreno de la actora; al Este: con Emilio Derani; al Oeste: con Clodomiro Núñez. Se encuentra inscripto en el Registro de la Propiedad al Nº 4.902, fs. 453, Tº 32 de San Carlos. Susana M. Durán. Secretaria.

19|2|C|694|29|3|A

EDICTO. — Juez Decimo Juzgado Civil cita herederos y acreedores de Luis Ernesto Carrión comparendo trece de abril próximo nueve horas. Expte. 11.032. - Juan Carlos Calderón - Secretario. 24|2|C|167,29|3|A

EDICTO. — Juez Primero Civil, cita emplaza herederos y acreedores de Eduardo Ignacio Videla comparendo Treinta y uno de Marzo próximo a las Once horas. Juan Gutierrez Cassabe - Secretario. 19|3|C|12,31|3A

EDICTO. — Juez Segundo Civil San Rafael cita herederos y acreedores Tomasa Damiano de Domínguez, audiencia 28 abril próximo 11 horas, autos 16.311.

19|3|F|54709|29|3|A

EDICTO. — Juez Décimo Juzgado Civil cita herederos y acreedores de María Raquel de la Vega y Justo Jorge Vera Vallejo comparendo seis de mayo próximo nueve horas. Expte. 11.082. Juan Carlos Calderón, Secretario.

23|3|C|235|2|4|A

EDICTO. — Juez Décimo Segundo Juzgado Civil, cita herederos y acreedores autos 70.758 Rodríguez Alfonso Suc.", comparen siete Abril proximo, once hor Dr. Jorge O. Villarruel, Juez.

23|3|C|266|2

EDICTO — Juez Civil General vear, cita y emplaza herederos acreedores Navarro Antonio co parendo Cinco abril próximo, ce horas. Autos 4881. Alberto Matos Marcal, secretario.

22|3|F|55377|31

EDICTO. — Primer Juzgado C San Martín hace saber a Juan Carlos Durante que en autos 26.005, "Acuña Emigdia Juana Juan Carlos Durante p|divorcio que debe comparecer a la audi cia del diecinueve de abril a diez horas, para intentar la conciliación prevista por el 302 del C.P.C. Pedro Conrado nello. - Secretario.

23|3|F|55416|29

EDICTO. — Juez Tercer Juzg Alvear cita herederos y acree res de Aurora Miranda Jáure Vda. de Sendra comparendo 76, 11 horas. Bonifacio López Secretario. 22|3|F|55411|2

EDICTO. — Juez Cuarto C cita herederos y acreedores Salvador Marchetta - compar do ocho de abril próximo a doce horas. Expte. Nro. 70.34 Susana M. Durán, secretaria.

25|3|C|417|6

EDICTO. — Juez Paz Rivad cita herederos y acreedores de Manuel Rufino y Margarita Mor de Delgado, comparendo veinte no abril, doce horas. Autos 18. Francisco D. Simón - Secretar

24|3|F|55865|2

EDICTO. — Juez Primer Juz do Civil de la tercera Circunscripción Judicial cita herederos acreedores de Gregorio Atencio diencia trece de abril once tra ta horas. Esc. Act. Pedro Co do Gianello, secretario.

24|3|F|55642|2

EDICTO — Juez Civil, General vear cita herederos y acreed Cecilio Gatica audiencia 14 próximo 11 horas autos 5385. cretario Alberto De Mattos cal.

27, 29 y 31, 2 y 5 F|56346

EDICTO. — Juez Segundo Ju do Civil cita herederos y acre res de Transito Nicolasa Pu ma, comparendo diecinueve abril próximo a las once h Autos 103.685. Eduardo O. G nez B., Secretario.

23|3|C|107|3

EDICTO. — Juez Civil Rivad cita herederos y acreedores de sa Gil, comparendo veinte diez horas. Autos 719. - Fran D. Simón - Secretario.

24|3|F|55860

EDICTO. — Juez Tercer Juz Civil de General Alvear, cit herederos y acreedores de N Gabriel, a la audiencia el Nueve de abril próximo a las ce horas. Alberto De Mattos cal. Secretario. 22|3|F|55382|3

EDICTO SUCESORIO.— Juez cer Juzgado Civil General A cita y emplaza herederos y a dores Elisa Lucero, compar 12 abril proximo diez horas berto De Mattos Marcal, Sec rio. 29|3|C|785

EDICTO. — Juez Primero Civil, cita emplaza herederos y acreedores de Pedro Pascual Ro comparendo trece de abril mo a las diez horas. Expte. 7159, 48.157. - Luis A. Benve Secretario. 29|3|C|805

EDICTO. — Juez Séptimo, cita y emplaza herederos de cual Marrone, comparendo veintinueve de abril próxi las doce horas. Rodolfo H. P Secretario. 29|3|C|798

EDICTO. — Segundo Juzgado San Rafael, autos 16.818 cit rederos y acreedores Juan nández Audiencia comparen Trece

Quilmes perdió el invicto y la punta. El clásico fue "rojo"

BUENOS AIRES, 28 (Télam). — Los hechos más destacados de la novena fecha del campeonato metropolitano de futbol fueron, sin duda el triunfo de Independiente ante Racing, en el clásico de la jornada, y el traves de Quilmes frente a San Lorenzo, que le costaron su invicto y el primer puesto en la zona "B", ahora en poder de Gimnasia y Esgrima de La Plata.

En la zona "A", su puntero, Huracán, pese a lo exiguo del tanteador, fue un vencedor sin mayores problemas de San Telmo. Jugó tranquilamente, sin mayores apuros, pero siempre fue superior a su entusiasta oponente y parecio convencido, como sucedio, que el gol iba a concretarse por simple maduracion, como sucedió.

Atlanta vs. All Boys

El empate final premia con exceso al visitante. Atlanta, pese tuvo el castigo a la preponderancia de sus delanteros, mantuvo el control del balon a través de casi todo el partido pero no supo cómo llegar a Barisio. All Boys nada hizo por ganar y si se llevo un punto, ello debe imputarse a los errores de la defensa de Atlanta, que por momentos pareció subestimar a su rival.

F. C. Oeste vs. Rosario

En su estadio de Caballito, F.C. Oeste empató en dos goles con Rosario Central en un partido que tuvo dos etapas diametralmente opuestas y que dejó un saldo apenas mediocre.

Un ritmo agil, acciones vistosas, fueron caracteristicas distintas del partido, encarado por ambos de diferente forma pero con igual ambición.

Rosario Central, llevado por la habilidad de Potente, excelente valor, se movilizó con acierto y, en forma agrupada, ganó posiciones paulatinamente, tratando de abrir claro en el vallado defensivo que le oponia Ferro, hasta que consiguió a los diez minutos justamente Potente, que se puso en ventaja a los rosarinos.

Pero Ferro no desaminó; por el contrario, sin abandonar su tesitura de esperar en el fondo de su defensa, tuvo rapida salida a través de Héctor Arregui, para buscar el contrataque muy bien encabezado por Carlos Vidal, el mejor elemento.

Colón vs. Estudiantes

Colón, en un cotejo de alternativas vibrantes, se impuso por cuatro a tres a Estudiantes de La Plata, justificando la merecida victoria por su producción durante la etapa inicial.

La emotividad caracterizó las acciones de este cotejo, las situaciones de riesgo se alternaron ante las vallas y con mayor capacidad para definir de los locales resultó el fundamental argumento de la victoria.

Estudiantes basó su juego en marcaciones personales sobre los volantes colonistas, lo tanto que los santafesinos actuaron por agruparse en todos los sectores, atacando o defendiendo siempre en bloque.

Bánfield vs. Boca Júniors

Con dos goles de Taverna uno de ellos de penal— Boca Juniors pudo empatar con Bánfield tres a tres, en los 5 minutos finales del partido.

El conjunto banfileño dominó la mayor parte del encuentro y mereció ganar, pero Boca no se resignó y, en base voluntad, pudo llegar al empate.

Cuando muchos simpatizantes boquenses empezaban retirarse de la cancha, Heroueiro trabó a Ovide dentro del área, cuando se cumplian 40 minutos y Taverna cometió a Baglione desde los once pasos.

El cotejo ya epilogaba y parecia que todo estaba dicho. Pero no fue asi. Felman se fue por su lateral y lanzó centro pasado, que fue conectado con un estupendo cabezazo por Taverna, que en el otro lateral ingresaba a la carrera.

La paridad fue demasiado premio para Boca, que en base a voluntad logró empatar frente a un conjunto que lo superó futbolisticamente.

San Telmo vs. Huracán

Huracán, con justicia, se impuso a San Telmo por uno a cero, en un cotejo de alternativas agradables, en el que prevalecieron las individualidades del ganador.

Si bien la zona media fue monopolizada por Brindisi y Leone y la habilidad de Rico se hizo evidente en cada una de sus intervenciones, el puntero de la sección "A", al no utilizar prácticamente a sus punteros, careció de profundidad y no pudo arribar hasta la valla de Wenner.

El ganador, con criterio, modificó su táctica ofensiva durante el complemento. Rico, retrasándose, sirvió de nexo entre los volantes y los punteros. Con la colaboración de Larrossa, inició frecuentes ataques que desnivelaron las acciones.

El gol, sin embargo, llegó mediante un tiro libre: a los 34 minutos, Brindisi, desde la izquierda, batió a Wenner con preciso derechazo.

Interzonal
Independiente vs. Rácing

Independiente, en su estadio, hizo suyo el clásico de Avellaneda al vencer en forma merecida a Rácing por 4 a 2, tras un cotejo de acciones que fueron favorables, en general, al ganador.

La diferencia en el tanteador es fácil de explicar: mientras Independiente se dedicó a jugar, Rácing vivió de la especulación y creyó que únicamente con la marcación estricta podia salvar su suerte.

No fue así, por supuesto, ya que el fútbol que nació en Percy Rojas, muy bien acompañado por Astegiano, resultó fundamental y provocó un desequilibrio que se tradujo, luego, en los goles.

Es que Rácing careció de claridad, fue la imagen perfecta del tumulto, de un conjunto sin ideas ofensivas, eso porque sus volantes se excedieron en el traslado de la pelota.

Por el contrario, Independiente supo lo que hacer, pues no abusó de los pases, hizo correr el balón con rapidez y en contados segundos sus hombres estaban frente a la valla de Suárez.

Gimnasia vs. Unión

Gimnasia y Esgrima venció ajustadamente a Unión de Santa Fe por uno a cero. La visita dominó intensamente en el segundo tiempo pero no encontró el camino de la igualdad por la que habia hecho méritos suficientes.

El conjunto local se retiró con una mínima ventaja de uno a cero, al término de los 45 minutos iniciales, que resultó justa en un partido de tono mediocre.

Pero el dominio de la visita, que resultó constante, no se cristalizó en la red por las fallas de sus delanteros, quienes no supieron aprovechar las debilidades que afloraron en la zaga local, con la excepción de Buttice y Nicolau

Argentinos vs. Chacarita

Chacarita Júniors logró su primer triunfo del torneo al superar a Argentinos Júniors por 2 a 1. Buen trabajo de la visita en un cotejo muy disputado.

Un partido de intenso ritmo, con pasajes de poca técnica pero recargados de tesón, protagonizaron Argentinos Júniors y Chacarita.

La visita, bien conducida por Adorno, jugó mejor y contó con un hombre importante para la zaga y el resultado. Bordón, autor de los dos tantos de Chacarita. Fren convirtió el único de los locales.

San Lorenzo vs. Quilmes

La derrota de Quilmes (0) ante San Lorenzo de Almagro (1), en Boedo, fue por partida triple, ya que además del encuentro, perdió su condición de invicto y la punta de las posiciones en la zona "B" del campeonato Metropolitano.

La victoria de San Lorenzo fue justa, porque fue quien más arriesgó jugando en posición ofensiva; en tanto que Quilmes sólo se dedicó a especular tratando de mantener un empate con el marcador en blanco.

Así Quilmes resignó su condición de invicto, pero en su descargo cabe acotar que hoy no contó con tres de sus hombres titulares, quienes hicieron sentir su ausencia dentro del reducido plantel profesional con que cuenta el conjunto recién ascendido.

N. O. Boys vs. Vélez

Con un gol de Palacios, a los 44 minutos del complemento, Newell's Old Boys obtuvo un inmerecido triunfo —como local— ante Vélez Sársfield, que en la segunda parte dominó ostensiblemente a un flojo equipo rosarino.

Partido intrascendente y sin jugadas de peligro para ambas vallas en los primeros tiempos.

Vélez mereció tener mejor suerte ya que de los dos equipos fue el que buscó con más ansias e ideas el gol, que no se le dio por esas cosas que tiene el fútbol.

El segundo tanto de Independiente ante Rácing en el clásico de Avellaneda. Lo consiguió el eje delantero Astegiano, quien entrando por la derecha aventajó a Suárez y lo venció con remate cruzado. (Radiofoto de Télam).

Síntesis de la jornada

BUENOS AIRES, 28 (Télam). — Estas son las formaciones de los equipos que jugaron esta tarde por la novena fecha del campeonato Metropolitano de fútbol:

Zona "A"

Atlanta 2, All Boys 2

(Prode Nº 1).
Cancha: Atlanta.
Atlanta: Reggi; Azzolini, Casares, E. García y J. Rossi; Ponce, Carballo y M. Franceschini; Cibeyra, Ramos y Candau. D.T.: J. Nuin-O. Rocha.
All Boys: Barisio; N. Pintos, Scigliano, Dragonetti y Monteros; Bongiovanni, Raimondo y Mamberto; Zilli, Valdivia y Andrade. D.T.: Subcomisión de Fútbol.
Goles en el primer tiempo: 30' Valdivia (AB) y 38' Carballo (A).
Goles en el segundo tiempo: 23' Carrio (A) y 43' Del Valle (AB).
Cambios en el complemento: Avallay por M. Franceschini (A), Krabler por Andrade (AB), Carrio por Avallay (A), lesionado, y Del Valle por Mamberto (AB).
Incidencias: A los 15' del segundo tiempo fueron expulsados Zilli (AB) y Azzolini (A).
Arbitro: Pedro Feola.
Recaudación: $ 209.270.

Bánfield 3, Boca Júniors 3

(Prode Nº 2).
Cancha: Bánfield.
Bánfield: Baglione; Sottelo, Roig, Volk y Sacconi; Logatto, Pitarch y Ferlich; Cerqueiro, P. Gómez y M. González. D.T.: J. Campos.
Boca Júniors: Biasutto; Pernia, Tesare, R. Franceschini y Ovide; Veglio, Suñé y García Cambón; H. Sánchez, Taverna y Felman. D.T.: J. C. Lorenzo.
Gol en el primer tiempo: 25' García Cambón (BJ).
Goles en el segundo tiempo: 4' y 7' Pitarch (B), 36' M. Gonzalez (B) y 38' y 44' Taverna (BJ), el primero de penal.
Cambios: en el complemento, Corvo por M. González (B), Favret por Veglio (BJ) y Ríos por H. Sánchez (BJ).
Arbitro: Jorge Sukutian.
Recaudación: $ 979.400.

San Telmo 0, Huracán 1

(Prode Nº 3)
Cancha: Huracán (local San Telmo).
San Telmo: Wenner; C. Pintos, Minutti, Saravi y Sarmiento; Camejo, Rilo y Cloquell; Espósito, Lichene y Pisapia.
D.T.: E. Janín.
Huracán: Baley; Espinosa, Longo, Fanesi y Chevez; Brindizi, Leone y Larrosa; Candedo, Rico y A. Sánchez.
D.T.: M. A. Juárez.
Gol en el segundo tiempo: 24' Brindisi (H).
Cambios: en el complemento: Ríos por Larrosa (H.), Villar por Espósito (ST) y Cabrera por A. Sánchez (H)
Arbitro: Jorge Romero.
Recaudación: $ 1.001.810.

F. C. Oeste 2, Rosario 2

(Prode Nº 4)
Cancha: Ferro Carril Oeste.
Ferro Carril Oeste: Hernandorena; Franco, Ielamo, Dominguez y De Filippo; Eiras, Oca y H. Arregui; C. Arregui, C. A. Vidal y O. Gutiérrez. D.T.: V. Spinetto.
Rosario Central: Ferrero; Van Tuyne, Craiyasich, Romero y J. García; Zavagno, Aimar y Potente; Aguilar, Pena y C. Vidal. D.T.: J. M. Silvero.
Goles en el primer tiempo: 12' Potente (RC) y 37' R. Dominguez (FCO).
Goles en el segundo tiempo: 1' Eiras (FCO) y 6' Mancinelli (RC).
Cambio: en el complemento: Cerdan por Franco (F. C.O.)
Incidencia: En en segundo tiempo, fueron expulsados Aguilar (RC), a los 7' y Eiras (FCO), a los 19'.
Arbitro: Alberto Ducatelli
Recaudación: $ 253.630.

Colón 4, Estudiantes 3

(Prode Nº 5)
Cancha: Colón.
Colón de Santa Fe: Luraschi; Aráos, Di Plácido, Mariano y E. Fernández; Roldán, E. Alvarez y Villarruel; J. C. López, Saldaño y Arico.
D.T.: J. Yúdica.
Estudiantes de La Plata: Pezzano; Herrera, H. Rodriguez, Brown y Frassoldatti; Pagnanini, Reguera y Santecchia; Tedesco, Benito y Milano.
D.T.: C. Bilardo.
Goles en el primer tiempo: 6' Arico (C), de penal, 12' Saldaño (C), 18' Santecchia (E) y 21' J. C. López (C).
Goles en el segundo tiempo: 10' Arico (C) de penal, 38' Santecchia (E) y 44' Milano (E).
Cambios: En el complemento, Nápoli por Milano (E), Borgna por Villaruel y Russo por Pagnanini (E).
Incidencias: En el segundo tiempo fueron expulsados, a los 33' Frasoldatti (E), y el director técnico, Bilardo (E.)
Arbitro: Aldo Ottone
Recaudación: $ 446.170.

Interzonal

Independiente 4, Rácing 2

Prode Nº 6
Cancha: Independiente
Independiente: Quiroga; Soria, Carrica, E. Trossero y E. Pavoni; P. Rojas, Semenewicz y Palomba; Britez, Asteggiano y Bertoni. D.T.: M. Ignomiriello.
Rácing: Suárez; Glaria, Papandrea, Paggiola y H. Corea; Magalhaes Espósito y Cordero; Cottardi, S. Fortunato y H. González. D.T.: O. Zubeldía.
Goles en el primer tiempo: 11' y 18' Astegiano (I), 20' Fortunato (R) y 43' Trossero (I).
Goles en el segundo tiempo: 1' Astegiano (I) y 6' Gottardi (R).
Cambios: en el complemento, A. Rodriguez por Carrica (I), Bustos por P. Rojas (I), Squeo por Cordero (R).
Arbitro: Luis Pestarino
Recaudación: $ 1.803.400

Zona "B"

San Lorenzo 1, Quilmes 0

(Prode Nº 8).
Cancha: San Lorenzo.
San Lorenzo: Irusta; Ruiz, Sanz, Maletti y Uzin; P. Chazarreta, Gauna y M. Mendoza; Villarreal, Premici y Rizzi; D.T.: A. Rendo.
Quilmes: Miguelucci; Luppo, Milozzi, Recavarren y J. Medina; Mainonis, Rando y Apariente; Paredes, O. González y O. Gómez. D.T.: M. A. Basilico.
Gol en el segundo tiempo: 29' Premici (SL).
Cambios: En el complemento, Iglesias por Villarreal (SL), O. Benítez por Paredes (Q) y N. Salinas por Apariente (Q).
Arbitro: Oscar Veiró.
Recaudación: $ 1.568.470.

Argentinos 1, Chacarita 2

Prode Nº 7
Cancha: Argentinos Jrs.
Argentinos Júniors: Munutti; Roma, Pellerano, Urcevich y Romano; Fren, Niro y Ovelar; Miguel, C. Alvarez e Yrigoyen. D.T.: R. Trigilli.
Chacarita Juniors: Onzari; Gizzi, Flores, Bordón y Grimoldi; Astudillo, Marangoni y R. Adorno; Vega, C. Rodriguez y C. Salinas. D.T.: A. Basile.
Goles en el primer tiempo: 20' Fren (AJ), 21' y 36' Bordón (CH).
Cambio: en el complemento, Hallar por Niro (AJ).
Incidencias: en el segundo tiempo fueron expulsados, Salinas (CH), a los 30'; e Yrigoyen y Ovelar (AJ), a los 44'.
Arbitro: Claudio Busca
Recudación: $ 258.520

N. O. Boys 1, Vélez 0

(Prode Nº 10).
Cancha: Newell's.
New's Old Boys: Ca... Rebottaro, J. Pavon... to y J. Ortiz; Pice... ta y M. Zanabria... Palacios y Salas... Castagno.
Vélez Sársfield: ... Malaquín, Mier, O. ... Avanzi; Quinteros, L... Santillán; Roselli, F... Domine. D.T.: J. U... tia.
Gol en el segundo ... 44' Palacios (NOB).
Cambios: En el com... to, Sperandio por ... (NOB), Puppo por La... (VS), Iervazzi por San...
Arbitro: Sergio Garci...
Recaudación: $ 550.40...

Gimnasia 1, Unión 0

(Prode Nº 11).
Cancha: Gimnasia y Esgr... ma.
Gimnasia y Esgrima de L... Plata: Buttice; Comas, N... colau, Gottfrit y Rosl; Pera... ca Echauri y Di Meola; Fo... nari, Beltrán y Forgues, D... R. Dominguez.
Unión de Santa Fe: J. P... rez; Silguero, Regenhardt, ... Merlo y Botaniz; Rasch... Telch y Marchetti; More... C. Trossero y Garello. D... U. Farias.
Gol en el primer tiempo: 7' Peracca (GELP).
Cambios: En el comple... to, Bianchini por Ra... (U), Tutino por Be... (GELP), O. Pérez por ... (GELP) y Marasco po... rello (U).
Arbitro: Miguel Com...
Recaudación: $ 669.0...

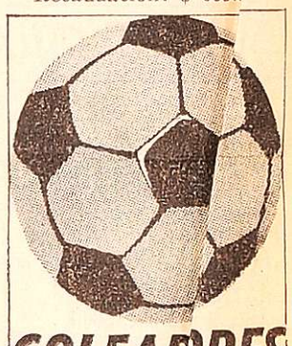

Zona "A"

Asteggiano (I)	8
Coronel (ST)	7
Brindisi (H)	5
González (B)	5
Sánchez (B)	4
Arico (RC)	4
Bertoni (I)	4

Zona "B"

Gottardi (F...	8
Palacios (N...	6
Fortunatto (...	6
Premici (S...	5
Luque (R...	5
Moreno (U...	5
Marchetti (U)	5

LOS ANDES
SUPLEMENTO DEPORTIVO

Los goles de Astegiano

BUENOS AIRES, 28 (Télam). "Aplaudan, aplaudan/ no dejen de aplaudir/ los goles de Astegiano/ que ya van venir". Los cánticos de los simpatizantes de Independiente resonaban en el cemento del estadio, instantes antes de comenzar el clásico de Avellaneda.

La premonitoria copla se transformó en grito de gol en tres oportunidades durante el transcurso del partido, ya que Daniel Ricardo Astegiano conquistó tres de los cuatro tantos que Independiente le señaló a Rácing. Con estas conquistas, pasó a comandar la tabla de goleadores, con 8, compartiendo esa posición con Gottardi, de Rácing.

Las emociones que experimentó durante este partido, su historia y sus ambiciones, las relató a "Télam", con la misma facilidad con que domingo a domingo dialoga con las redes adversarias.

"En primer lugar me siento muy contento, como es de imaginar, por los goles de esta tarde. Con estos tres ya llevo ocho en los siete partidos jugados. El estilo de Independiente se adecua perfectamente a mi estilo y es por esto que enseguida me adapté. Jugar al lado de hombres como Percy Rojas, Semenewicz, Bertoni, Britez, Palomba y el hoy ausente Bochini, en fin, de todos los muchachos, me da mucha confianza y por eso los goles —que son una contingencia— llegan con facilidad, por lo menos hasta ahora".

"Hoy, a pesar de que la defensa de Rácing es muy fuerte, tuvimos suerte para convertir un par de veces de entrada y eso nos permitió manejar el partido".

"Independiente cuenta con un gran plantel, pero empezamos jugando discretamente en el Metropolitano por el cansancio provocado por las giras. A eso se sumaron luego una serie de lesiones y ahora la ausencia de Bochini en la selección —que es un jugador fundamental— pero igual seguimos sumando puntos y paulatinamente vamos llegando a la linea de juego que pretende Ignomiriello y que anhela la hinchada".

"Yo me inicié jugando en mi pueblo, Las Varillas, a pesar de que nací en Cañada de Gómez, el 27 de agosto de 1953. A los 14 años, el técnico Euraskin me llevó a Rosario Central y enseguida debuté en quinta división".

"Lentamente fuí ascendiendo y en el 69 ya estaba en tercera en los torneos de la AFA y en primera en el campeonato rosarino. Dos años después, cuando la huelga de jugadores profesionales, debuté en primera, hice goles en los tres partidos que jugué, pero me lesioné seriamente contra Chacarita y estuve casi inactivo hasta 1973, año en el cual Angel Zoff me llevó a préstamo a Ingeniero Ledesma, en Jujuy. Allí comienza la otra parte de mi historia futbolística".

En Ledesma logramos formar un gran equipo. Allí estuve primero a préstamo y el año pasado adquirieron mi pase en forma definitiva, en 120.000 pesos"

"El 75 fue mi año de suerte, hice más de 70 goles en Ledesma y, además, Menotti me convocó a la selección del interior".

Hasta que se hizo mi transferencia a Independiente, en 3 millones, y de entrada comencé a convertir goles, ganándome el afecto de la hinchada".

"Espero que la racha siga, máxime ahora cuando Independiente está presto a defender nuevamente la copa "Libertadores de América". Además, espero perfeccionarme para ver si tengo la suerte de que me convoquen a la selección".

Al término de la charla —tras la despedida— un grupo de hinchas de Independiente lo esperaban en la puerta de los vestuarios para expresarle su admiración.

Gimnasia de Jujuy y At. Tucumán: 3 a 3

SAN SALVADOR DE JUJUY, 28 (Télam). — Gimnasia y Esgrima, actuando como local en su estadio de Villa Luján, igualó en tres goles con Atlético Tucumán, un partido amistoso disputado esta tarde.

Ambos equipos, clasificados para el torneo nacional, brindaron un agradable encuentro y donde las acciones les favorecieron equitativamente.

La síntesis fue ésta:

Gimnasia y Esgrima (Jujuy): Alvarez, Salinas, González, Garcia y Arigoni; Jurado, Fernández y Roselli. Molina, Sánchez y Tignanelli. D.T.: Hugo Conde.

Atlético Tucumán: Ruiz, Millicay, Guerrero, Piaza, y Moreno; Aguero, Baigorria y Villa; Alderete, Gómez y Bonet. D.T.: Luis Artime.

Arbitro: Ernesto Janco (Liga Jujeña).

Goles en el primer tiempo: 30 segundos, Molina (GYE), a los 16' Fernández (GYE) a los 26' Villa (AT).

Goles en el segundo tiempo: 3' Sánchez (GYE), a los 23' Gómez (AT), y a los 35' Castro (AT) de tiro penal.

Cambios: Marinaro por Rosselli y Villalba por Salinas en Gimnasia y Esgrima.

Castro por Villa, Diaz por Moreno, y Espeche por Piazza para Atlético Tucumán.

Victoria de G. Regazzoni en Long Beach

LONG BEACH (Estados Unidos), 28 (Télam Especial) — El suizo Giancarlo Regazzoni, al comando de una Ferrari, se impuso en el Gran Premio Automovilistico de Fórmula 1, corrido hoy en calles de esta ciudad.

En segundo lugar se clasificó su compañero de equipo y actual campeón mundial, el austriaco Nikki Lauda, en el tercer lugar arribo el francés Patrick Depailler, con Tyrrell.

Regazonni, que debió abandonar en el Gran Premio de Sudafrica y finalizó septimo en el de Brasil —en las dos primeras pruebas del calendario automovilistico de formula uno de este año— tomó la punta en la carrera de hoy desde la primera vuelta y ya no abandonó esa posicion hasta el final de la competencia.

Niki Lauda, el piloto número uno de la escuderia Ferrari, intentó alcanzar a su compañero de equipo a partir de la 50ma. vuelta pero nunca pudo reducir la ventaja que le habia cobrado Regazonni a menos de 12 segundos.

Unos 70.000 espectadores asistieron al desarrollo del primero de los dos grandes premios de Fórmula Uno que se correrán este año en los Estados Unidos. La segunda prueba, el Grand Prix de la Costa Este, se disputará en setiembre en la localidad de Watkins Glen, en el estado de Nueva York.

Para Regazonni, de 36 años, esta fue su cuarta victoria en 77 pruebas que ha disputado en la categoria, dando a la casa Ferrari su tercer triunfo sobre tres corridas en esta temporada. Lauda venció en los grandes premios de Sudáfrica y Brasil.

El veterano piloto suizo completó la prueba, corrida sobre 80 vueltas a un circuito de 3,250 kilómetros, trazado sobre las calles de esta ciudad californiana, en 1 hora, 53 minutos, 18,471 segundos. Lauda por su parte aflojó su propio ritmo para asegurar el segundo puesto cuando se hizo obvio que su compañero de escuderia tenia asegurada la victoria. La diferencia final entre ambas máquinas fue de 32,3 segundos.

El francés Patrick Depailler, conduciendo un Tyrrell, finalizó tercero, seguido de su compatriota Jacques Laffite, en un Giatannes, y el alemán occidental Jochen Mass.

PRODE

BUENOS AIRES, 28 (Télam). — El concurso 175 del Prode, tuvo 125 ganadores, a cada uno de los cuales le corresponde 176.015 pesos.

El segundo premio, fue compartido por 3.370 apostadores que lograron 12 puntos. Percibirán cada uno 3.515 pesos, habiendo 332 tarjetas dobles.

La tarjeta ganadora

L		E		V
1	ATLANTA		ALL BOYS	
2	BANFIELD		BOCA JRS.	
3	SAN TELMO		HURACAN	
4	F.C.OESTE		ROSARIO C.	
5	COLON		ESTUDIANTES	
6	INDEPENDIENTE		RACING	
7	ARGENTINOS		CHACARITA	
8	RIVER		TEMPERLEY	
9	SAN LORENZO		QUILMES	
10	N.O.BOYS		VELEZ	
11	GIMNASIA		UNION	
12	EL PORVENIR		V. DALMINE	
13	ALDOSIVI		LOS ANDES	

TORNEO METROPOLITANO

POSICIONES - 9ª FECHA

ZONA "A"

EQUIPOS	J.	G.	E.	P.	Gf.	Gc.	Ps.
HURACAN	9	8	1	-	19	7	17
INDEPENDIENTE	9	5	3	1	22	14	13
BOCA JUNIORS	9	4	4	1	10	6	12
F C. OESTE	9	4	3	2	13	14	11
COLON (Santa Fe)	9	4	1	4	13	11	9
ESTUDIANTES (La Plata)	9	2	5	2	13	10	9
ATLANTA	9	3	2	4	8	12	8
BANFIELD	9	1	5	3	12	16	7
ROSARIO CENTRAL	9	2	2	5	12	18	6
SAN TELMO	9	2	2	5	10	17	6
ALL BOYS	9	1	3	5	8	17	5

ZONA "B"

EQUIPOS	J.	G.	E.	P.	Gf.	Gc.	Ps.
G. Y ESGRIMA (LP)	9	6	2	1	15	9	14
QUILMES	9	5	3	1	17	9	13
RIVER PLATE	9	5	1	3	20	11	11
UNION (Santa Fe)	9	4	3	2	12	6	11
SAN LORENZO	9	4	2	3	14	16	10
N. O. BOYS	9	3	3	3	12	14	9
RACING CLUB	9	3	2	4	20	19	8
VELEZ SARSFIELD	9	3	1	5	11	15	7
CHACARITA JUNIORS	9	1	3	5	10	18	5
ARGENTINOS Jrs.	9	1	2	6	7	16	4
TEMPERLEY	9	1	1	7	8	15	3

Próxima fecha (10ª) - Domingo 4: Zona "A": Estudiantes vs. F. C. Oeste; Rosario vs. San Telmo; Huracán vs. Bánfield; Boca vs. Atlanta; All Boys vs. Independiente. **Interzonal:** Colón vs. Unión. **Zona "B":** Vélez vs. Gimnasia; Quilmes vs. Unión; Témperley vs. San Lorenzo; Chacarita vs. River; Rácing vs. Argentinos Jrs.

PROVEEMOS A INDUSTRIAS

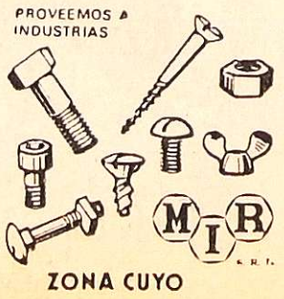

ZONA CUYO
DANIEL BERNARDI
TEL 241099
LAFINUR 913 DGO GLLEN MZA

RIGAR'S
CAMISAS Y PANTALONES
SAN MARTIN 1445 - MZA.
CREDITOS 3-5 y 8 CUOTAS

Galíndez ganó por K.O. a un inexperto rival

OSLO, 28. (Télam, de nuestro enviado especial, Hernando Santos Nicolini). — Victor Galíndez retuvo esta noche su titulo mundial de los medio pesados al vencer fácilmente por nocaut en la tercera vuelta al retador noruego —10º en el ránking— Harald Skog, en un combate disputado en el estadio Ekeberg de esta ciudad.

La definición del match se produjo al promediar el tercer asalto cuando en un contraataque, Galíndez conectó una serie de golpes a la cabeza y al cuerpo que remató con cross de izquierda, al mentón, enviando a la lona a su rival completamente conmocionado. El árbitro Tony Pérez inició la cuenta pero al observar lo deteriorado que estaba el noruego la interrumpió al llegar a tres, decretando el nocaut. Anteriormente, en este asalto, Skog habia sido derribado por un gancho de derecha que colocó Galíndez sobre la sien izquierda. El desafiante quedó colgado de las cuerdas pero, mostrando gran valentía se reincorporó e intentó retomar la iniciativa.

El round inicial marcó el plan de pelea de uno y otro. Sin duda fue una vuelta de estudio, que por momentos se tornó anodina. Se notaba claramente que el challenger estaba dispuesto a mantener la iniciativa, y el centro del ring. Galíndez por su parte se dedicaba a retroceder para evitar los directos de su oponente. Serenamente, sin preocuparse, el argentino dejó correr casi dos minutos de pelea, para conectar su primera mano que fue un cross de izquierda que sorprendió a Skog con su derecha baja.

El noruego trastabilló, y dio señas de haber acusado el golpe. A los pocos instantes que habian transcurrido de la iniciación del combate nadie dudaba que el final estaba cerca. La diferencia de calidad entre uno y otro fue abrumadora. El retador mientras pudo practicó un boxeo de ataque con izquierda en punta, tratando de colocar su derecha a manera de uno dos. Su estilo se asemejaba al de un aficionado. Evidentemente su corta campaña profesional de sólo 16 peleas jugó un papel muy importante. Galíndez, en cambio, actuó con una serenidad pasmosa. Con el aplomo y la prestancia de un campeón del mundo, que impone respeto. En ningún momento tiró golpes al vacio. Cada mano llegó al blanco preciso. Su actitud, durante los escasos minutos que duró la pelea fue de contragolpeador. Cedió permanentemente la iniciativa para sorprender con desplazamientos y envios cervos y ascendentes de gran velocidad.

En síntesis, un fácil triunfo del argentino que venció merced a su mayor experiencia y fortaleza ante un rival que mostró muy poco para aspirar a una chance de esta magnitud.

Fácil y contundente victoria de R. Valdés

PARIS, 28 (Télam - Especial). — El colombiano Rodrigo Valdés, campeón mundial de los medianos, version del Consejo Mundial de Boxeo, retuvo su titulo al vencer por abandono en el cuarto round al retador, el francés Max Cohen, en un combate realizado en esta capital.

Desde el primer momento la superioridad de Valdés fue evidente y de nada le valio a Cohen movilizarse continuamente para no ofrecer blancos, pues la ofensiva del colombiano no tuvo pausas.

El segundo asalto resultó netamente favorable al campeon, que ataco con gran variedad de golpes que pronto hicieron mella en el frances, quien no cayo simplemente por su gran capacidad para absorber el castigo.

Sin embargo, era evidente que mucho no podria resistir en esas condiciones y ya en el tercer round Valdés lo derribó en dos ocasiones, hasta que finalmente, Cohen no salió a combatir en el cuarto round.

De esta manera, Rodrigo Valdés adquirió el derecho de enfrentar al argentino Carlos Monzón, campeon mundial de la categoria según la Asociación Mundial en junio o julio próximos, en una pelea que se hará también en Paris.

ALUMINIO
CHAPAS • ROLLOS
CAÑOS - BARRAS
PERFILES
Metales GODOY CRUZ
S. R. L.
C. LORENZINI 48 • Tel. 2261
G. CRUZ (POR AV. S. MARTIN AL 70
ALUMBER